時報

民國念四年一月念二日 星期二

今天二張售大洋三分四厘

第一萬零九百十四號

內政部登記證警字第三三五號

中華郵政特准掛號立券認為新聞紙類

時報廣告刊例 [illegible]

時報每星期日附送圖畫時報 [illegible]

之江文理學院暨附屬高中招生

(一)報名 國文經濟政治教育化學土木工程數理等系招收一年級新生及轉學生男女兼收(附屬高中)普通科招收二年級插班生不收女生 [illegible] 起二月七日止(二)上海 [illegible] 至二十二號止

(二)考期 [illegible] 上海一月二十 [illegible]

上海廣肇中學改稱粵東中學通告

名實相符起見、遵照本會第十次全體會議議決案、將原名廣肇中學改稱粵東中學、所有改易校名緣由、除呈報上海市教育局備案外、用特登報公告、

上海粵東中學原名廣肇中學建築校舍募捐委員會

名譽委員長唐少川 孫哲生 委員長吳鐵城 副委員長陳炳謙 郭順暨全體委員同啓

本校原爲教育我粵旅滬全體同鄉子弟而設、此次建築新舍、添辦高中、尤賴全體同鄉之力、始克有成、茲爲求

上海粵東中學（原名廣肇中學）（新建校舍落成）（添辦高級中學）招生

本校新校舍現有地基百餘畝、第一期工程計大小建築物共八座、准於本年二月初間完竣、適合春季始業之用、現已呈准上海市教育局於二十三年度第二學期（即二十四年上學期）添設高中各級、亦於相當時期加辦職業學校、實施生產教育、茲定於一月二十六日招考高中一年級上期暨初中各級新生、有志來學者、望即到北四川路橫浜橋福德里本校報名、附索章程、須附郵票二分、（校址）北四川路底虹口公園旁天游（附告）本校附設廣公第一小學 [illegible]

上海麵粉交易所召集股東常會公告

本所定於二月十七日下午二時在本所召集股東常會報告念三年下期營業狀況務請各股東准時惠臨並希於會期前五日內携帶股票來所領取入場證議決票等件再自公告日起至會期日止照章停止股票過戶特此通告

理事會啓

上海華商紗布交易所股份有限公司理事會召集第廿七屆股東會公告

本公司定於二十四年一月二十七日（星期日）下午二時在愛多亞路本所市場開第二十七屆股東會報告及議決事項（所有議決事項俱開列於通知書內）務希各股東准時蒞臨除本公司已於二十三年終將股東名簿分送通知書入場證議案議決票等件外特此公告再本公司股票自二十四年一月一日起暫停過戶至股東會終了之日止

上海金業交易所股份有限公司召集第廿六屆股東常會通告

本公司定民國念四年一月念七日下午二時在本公司市場內開第念六屆股東常會除報告營業狀況外並照章改選理事及監察人凡我股東請於一月念一日起至念六日止每日上午十時至下午四時持股票至本公司股務處領取入場證及選舉票暨議決票再本公司股票自二十三年十二月二十八日起暫停過戶俟開股東會後再行繼續辦理特此通告

理事會啓

通易信託公司聲明與通易銀行毫無關係

本公司創辦迄今垂十四年在北平杭州蘇州南京廣州漢口等處皆設有分公司或保險分局但并未在外分設銀行與昨日宣告停止營業之愛多亞路一四二號通易銀行組織完全不同毫無關係恐外界或有誤認特此聲明

本公司地址上海北京路二八四號

京滬鐵路開駛上海鎮江間三四等專車

本局爲便利旅客、於冬令假期回鄉起見、准自本月二十日起、至二月三日止、在京滬路加駛上海鎮江間三四等專車、上海北站每晚九點鐘開沿途停靠蘇州無錫常州奔牛丹陽新豐鎮江旅站、此佈

京滬 滬杭甬 鐵路管理局啓

外交月報

二十四年一月出刊 新年特大號預告

本報定於一月號(第六卷第一期)出刊「新年特大號」內容特別注重一九三五年各種國際問題如：

(一)海縮會議
(二)沙爾問題
(三)日本退盟
(四)南洋委任統治

篇幅約增加一倍·凡關心國際問題者·當以先覩爲快也！

價目 零售每冊大洋四角國外八角

預定	半年六期	國內	二元	國外	四元
	全年十二期	國內	四元	國外	七元

社址 北平西城府右街運料門裏外交月報社經理部電話西局二四一九號郵政信箱五十七號

各大書坊均有代售

有正書局大廉價

屏聯堂幅數百種一律減售八折由一月十四日起至二月三日止本局久未舉行廉價惠顧諸君幸勿失此希有之機會

上海望平街 南京太平街 有正書局同啓

國債基金管理委員會還本付息通告

查民國二十年金融短期公債到期應付本息定於一月十五日起由各地中央中國交通銀行開始付款特此通告

國債基金管理委員會廿三年十二月份基金收支報告

[illegible]

四明銀行

業務 儲蓄 發行鈔票 創辦年月 [illegible]

地址 [illegible]

其他國內重要各埠均有特約代理處

封銀號鎗傷人命

天津路清晨發生驚人案件

源順煙紙店夥負重傷斃命　久大煙紙店夥心傷慘死

抱住强盜　拼了性命呼援

「元亨」一場虛驚未受損失

天津路一三〇號二樓二〇一與二〇二號房間元亨銀號、於昨晨九時十分、發生行刦未遂案、盜匪開鎗斃傷一人、查該銀號係股東性質、經理名武秋岩、每日上午九時、各職員蒞號、但正式辦公時間、須於十時開始、在開始辦公時間、門禁異常森嚴、來賓未可擅入、昨晨盜之能入內者、因未屆辦公之時、門禁鬆弛之故耳。

先是　有天潼路六百十七號久大煙紙店夥友崇明人楊瑞良（廿餘歲）、奉店主命解洋一千元往該銀號、正將鈔洋點明置於帳桌上、請該號職員轉帳目時、即有衣冠楚楚之四盜排闥而入、一盜摸出手槍、聲稱余等係捕房探員、奉命來抄紅丸者、言時令將帳箱帳桌抽屜等啓開、搜查畢、復令啓搜銀箱、職員等至此斷定來者爲盜匪、乃以經理尚未到號、鑰匙無着、無法開啓爲辭、盜在

搜查　之前、先將楊瑞良監禁於另一室中、不意在抄查之時、有天潼路六〇五號源順煙紙店夥樂達喜亦解款至該號、入室時瞥見一執鎗把風之盜、渠竟罔顧利害、奮勇上前、從背後將該盜連臂手抱住、同時口中狂呼捕盜、在內室之三盜聞聲不及刦取桌上之款倉皇奔出、瞥見同黨被抱、不能發鎗、遽上前取該盜之鎗於手、欲開放、但渠以抱住之盜爲護符、盜恐有傷同黨、欲

發鎗　而未能、而其時被監禁之楊瑞良、聞聲疑盜已去、急奔出、盜懼、遂向楊發一槍、楊乃應聲而倒、而抱住盜匪之樂達喜亦駭而放手、四盜至此恐捕到來、即相率匆匆下樓而逸、轉瞬失踪、事後總巡捕房得訊、立派中西包探馳至、查勘一過、見中槍之楊瑞良彈由下頷入、後腦出、惟之已氣絕、當將屍車送驗屍所候驗、

開門燒香（房客患病　房東遭殃）　五盜闖入　結果截獲其一……刦行

閘北交通路隆興里十五號業電匠之許開勳家、前晚十時十五分、房客孫文和因妻患病、啓門出外、就門口燒香求神、不料忽有盜匪五名、乘間闖入行刦、五盜中有兩盜持手槍、侵入許之臥室、翻箱倒篋、搜得鈔洋三十餘元、及男女皮棉衣服飾物等、打成大包兩個、攜之而逸、許追踪出外、但已不見盜踪、乃狂鳴警笛、大呼捕盜、該處三十號與三十一號崗警滬守堂王文英二人聞聲兜拿、當被截獲一盜、名張紹華、餘盜兎脫、惟另有一逸盜將賍物一包、棄於地上逸去、由警檢獲、帶入新閘分局、飭傳事主到案領回、

獨眼龍首盜潛逃　續獲同黨二人（吳淞路上盜案未了）

吳淞路二十一弄四十三號甬人陸林寶家、日前上午十時三十分、突有浦東人朱榮生・周連生・朱阿根先後入內、朱阿根手攜白玫瑰酒四瓶、向傭婦潘陳氏詢問陸先生在家否、有酒送他等語、俄頃又進兩人、將大門關閉、

氏頓機警　知爲盜匪、乘隙從後戶逃往隔鄰、大呼强盜、時盜已登樓、正擬搜刦、聞聲驚惶、棄酒奪門分頭逃竄、是時陸林寶適從外歸、氏即告之、報附近站崗華捕二一九八號二八二一九號及華探目張桂生探員張發祥等、在東有恒路將朱榮生周連生

兩盜追獲　在朱身畔抄出手鎗一支、子彈六粒、詰悉朱阿根住居齊物浦路三四號、尚有同黨匿跡法租界薩坡賽路四八八號大成公寓、探等密往將朱阿根續獲、連同盜黨蔡瑞林・汪志康（咸浦東籍）一併帶入虹口捕房收押、昨晨解送第一特院刑三庭、工部局律師厲志山陳述前情、並稱該案

首領　綽號獨眼龍在逃、請爲延期、繼續探捕窠明拘獲各被告情形、當將鎗彈及酒四瓶呈察、又據事主陸林寶傭婦潘陳氏等證明經過、蕭燮棻推事向被告朱榮生等五名詰問之下、諭仍還押、改期再核、

屬意孀婦　孕後拋棄（已懷）　忽不顧

蘇州孀婦董徐氏、二十四歲、家住閘北寶興路寶發里七號、丈夫去世已三載、爲人洗衣、苦度光陰、曾有住於愛而近路永安里二十五號安徽人金德泉、現年四十四歲、揀茶葉爲生、於今歲與該氏邂逅、因見秀色可餐、探悉又屬孀居有年、遂生覬覦之心、每日藉故赴氏寓殷桓、施用種種引誘手腕花言巧語、百般哄騙、自言尚無妻室、使氏深信、久之、雙方情感漸濃、乃於六月間致爲姦污、則初雙方情如膠漆、大有非我不嫁、我非卿不娶之慨、因而實行同居、迨至最近、董徐氏身懷六月之孕、詎金態度突變、時在外間宿宿、對氏生活不顧、前日下午四時許、由氏將金尋獲、向其理論、發生糾葛、在途爭吵、經崗警一併帶往警局審訊、據董徐氏供同前情、詰之金德泉、言語狡展、問官核供以案關詐姦孀婦、即申解總局、

共發公司債權控周頌卿　隱匿黃楚九遺產

特一院有權受理與否　謂有內幕官諭調查再訊

住居城內九畝地之寓商周頌卿、年近古稀、伊與已故共發公司總經理黃楚九係親家、黃子憲耀係周之婿、近有共發公司債權人王紹曾等、延律師以串通隱匿黃楚九遺產毀損債權罪控告黃憲耀周頌卿於第一特院、該案業經孫彭衡推事傳訊、因爲被告周頌卿提出管轄問題、謂住居華界、不應受特院審判、故庭諭改期再訊、昨晨孫推事開刑二庭傳訊、認爲有受理之權、因爲地方法院諭令自訴人直接向特區法院起訴、被告黃憲耀未到、周頌卿偕辯護律師彭麥准時到庭、先由自訴人王紹曾倂代理律師陳疇等到庭陳述、繼據被告周頌卿及其辯護律師、相繼辯稱、本案有內幕、因爲黃憲耀雖係被告人之婿、但素來感情不好、大概是被告人之婿串通自訴人等來敲詐被告人、請庭上詳察、孫推事核詞、以本案尚須調查、改期總候傳訊、

張敬堯（遺產糾紛）案中案

「參謀長」訴訟失敗　覺官指法受賄　提起非常上訴　偵查之下　盡屬子虛

姚善亭被拘究　按鑑誣告

天津訊、前湖南督軍張敬堯、自廿二年春在平六國飯店被人狙擊斃命後、其子姪妾女等、曾以遺產糾紛、遂在津高等法院涉訟、經年未決、最近有張之上參謀長姚善亭、復以遺產糾紛、不服津高等法院之判決、而訴控地方法院首席檢查官杜步驪及檢察官王可舉胡廷玉刑庭庭長孔嘉彰等有受賄情事、

緣　姚於張生前曾租得張敬堯在小站之水田荒地五百餘頃、經營爲業去年因與張第二妾張賈敬蘭發生齟齬、姚當控賈敬蘭妨害權利、附帶私訴要求賠償四萬元、同時張賈敬蘭亦提出反訴、控姚善亭變造文書、經偵查後、地檢處認姚變造文書屬實、判處徒刑五月、姚不服、乃控告地方法院首席檢察官杜步驪等曾因此事收受賈敬蘭之賄賂、並謂款係律師李洪嶽及杜步驪之弟經手、數逾十三萬元、具狀南京最高法院、提起

非常上訴　最高法院據呈、當發交河北高等法院檢察處偵查、偵查結果、認姚所控俱係虛構、並將姚捕獲、除呈復最高法院外、交地方檢察處偵查起訴、地檢處以姚因被判徒刑之故、妄造黑白、挾嫌誣告、罪無可逭、對姚及幫助姚善亭寫呈文卷之華朗山、提起公訴、十八日津地方法院開庭審理、首訊姚善亭、供年四十六歲、江蘇無錫人、問・你向誰租的小站的地、答・張敬堯的、問・小站地共有多少、答・五百多頃、實際可種的只八十八頃、問・你與張敬堯是什麼關係、答・他任

湖南督軍　時、我當參謀長、問・你是向他本人租的地嗎、答・是的、有合同契約、有張敬堯簽字蓋章、問・多少租價、答・交過六千五百元、問・張敬堯是何時死的、答・二十二年五月、問・他家有什麼人、答・有女兒張繼俠、二姨太太張賈敬蘭、問・你同他們打過官司嗎、答・去年我告他妨害權利、他告我變造文書、問・你向南京最高法院提起非常上訴嗎、答・因杜步驪・王可舉・胡廷玉・孔嘉彰等四人、違法有據、王可舉檢察官在偵查時、

開口亂罵　不合被告說話、並且他們受賄、我都有證據、所以我提起非常上訴、問・在你家搜出的文件都是你的嗎、答・是的、問・既然是在你家找出的、你應當負責、答・有簽字署名的我都負責、沒有簽字署名的當然沒有我的責任、問・本院鑑定、所有在你家搜出的文件、都是一人所書寫的、答・我沒簽字我不負責云云、次訊華朗山、供二十四歲、江蘇無錫人、在小站給租處做事、問・在你家搜出的兩封信、都是你寫的、答・不是我寫的、我不會寫、問・你在檢察處不是已當庭寫過字嗎、答

那是强迫　我照樣描的、問・小站的地是姚善亭租的嗎、答・是的、問・你在那裏做什麼、答・幫忙、問・是誰介紹去的、答・高明甫、問・每月多少錢、答・五元、問・幾時去的、答・二十三年舊曆四月間、問・姚善亭與張賈敬蘭因什麼事打官司、答・他們打官司我不知道、問・你給你母親寫信、說有要事赴平、如有別言

不可聽信　是什麼意思、答・沒有別的意思、問・是因爲風聲不好想逃走吧、答・不是的、是我私事、問・你的意思是姚善亭與別人涉訟的事、與姚告法官的事你都不知道、答・是的、推事訊至此、乃諭本案改期開審、被告還押、乃退庭、

妬殺案中之婦人犧牲

流血過多不及救治

安徽蕪湖婦人邵戴氏、三十歲、自去歲由原籍來滬、即與業小工之岳千斗姘識、奈岳對氏生活不顧、氏無法、復與邵光仁姘居於高昌廟鑒周路一五一七號、詎岳竟懷恨、於日前下午二時、糾集流氓多人、將氏架至老營盤草棚內、用刀刺傷多處、一哄而散、經邵探悉、當即報告崗警、追蹤而往、將氏車送伯特利醫院救治、詳情已載時報、而氏送院後、雖經醫生竭力施救、卒因流血過多、且傷在要害、延至昨晨六時許、在院斃命、當由院通知市公安局西門分局、由李警局長轉飭地保投報地方法院派員候驗、一面報告總局備案、並令飭所屬、務將凶手獲案究辦、

叔與姪媳各中三斧

事前曾有同鄉告貸不滿而去

……斜徐路發生血案凶手刦物而逸……

宿遷人陳紹武、二十八歲、與其姪及姪媳居氏（三十八歲）同住老西門斜徐路逢伯里十七號、其姪現回原籍、陳與氏向在附近某玻璃廠篩煤屑售賣度日、尚堪溫飽、昨晨四時、陳與氏均在睡鄉、不料有暴徒四人、手持利斧闖入、乘陳及氏睡熟之際、舉斧向二人猛砍、二人頭部各中三斧、傷勢沉重、四暴徒砍後、復刦取被頭衣服及現鈔八十六元而逸、後經該管警局聞警派警將二人車送醫院療治、據陳紹武稱、前日有一同鄉人前來向渠借錢、渠初拒絕、旋給以銅元五千文、該同鄉人悻悻而去、今之被砍、恐係此人糾黨所爲云云、

通易銀行宣告停業

放款難收存款待提致週轉不靈　委託徐永祚會計師清查並催收

本市通易銀行受市面不景氣影響、於昨晨宣告暫停營業、委託徐永祚會計師清查、茲誌詳情如下、

通易歷史　通易銀行股份有限公司、創立於民國十年八月、資本總額爲二百萬元、實收資本總額爲七十五萬元、總行地址、愛多亞路一四二號、經理爲劉奇隱、副經理薛竹蓀・李廉波、董事長張澹如・董事曹錫祥・董事俞寶澄・李廉波・秦待時・沈仲豪・朱榜生・吳省三・張芹伯・貝一孫・袁崧藩・趙向軒・並非上海銀行業同業公會會員、

宣告停業　該銀行於今日起、宣告停業、並委托徐永祚會計師清查、茲錄該會計師公告如下、茲據通易銀行股份有限公司董事長聲稱、本銀行受市面不景氣影響、放款不易收回、存款不易應付、以致銀根週轉不靈、營業祇得暫時停止、除積極催收欠款、並召集股東臨時會外、特委托貴會計師代表本銀行宣告暫行停業、清查帳目、催收欠款等語、本會計師除受委辦外、特爲公告如右、

開始清查　記者昨晨晤徐永祚會計師、據談、通易銀行開辦迄今、已有十四年之歷史、資本實收七十五萬元、此次暫行停業清查、實係放出之款、一時不易收回、存入之款、存戶提取、以致無法應付、週轉不靈而停業、現該銀行帳目、已送交本會計師事務所開始清查、存款約一百六七十萬元、放款亦一百六七十萬元、相抵不虧、存放各款、均以浙省鹽商爲大宗、佔四分之三、蘇省鹽商佔四分之一、其餘存款甚少、近年鹽務不振、故致擱淺、董事長張澹如氏、已私人墊出七八十萬元、仍不足應付、勢難繼續再辦、故宣告暫停清查云、又據該行高級職員談、股東大會、在下月六七日舉行、能否復業、現尚難預測云、（新聲社）

鄭鉞昨到任

高二分院首席檢察官

江蘇高等法院第二分院首席檢察官王振南、調任安徽蕪湖地方法院院長、遺缺由司法行政部派鄭鉞署理、鄭已奉到任命狀、自京來滬、昨晨蒞院參加總理紀念週後、隨即接收前任移交案卷印信、先行視事、而就職典禮、聞尚須擇期舉行、故昨晨該院僅於院門首高懸黨國旗、此外則毫無舉動、按鄭原籍山西、向服務於司法界、資歷甚深、前曾一度任高二分院檢察官、此番擢升該院首檢、必能駕輕就熟也、

華北評戲場行將開幕　[illegible]

中西大藥房廉價將滿　[illegible]

中法藥房顧客擁擠　[illegible]

山東路上驚人消息　[illegible]

長豐水菓行贈獎　[illegible]

冬令應用幾種香品

一品香

有比芝蘭芬芳的香韻，和羊脂細膩的質地，敷在皮膚上，一切都能令人滿意，確爲現代最優良的美容品，

美容霜　發行多年　風行該會　著名香品　定價公道　大瓶三角半　磅瓶七角半　小瓶二角半　散賣每磅[illegible]

星球牌純蜜　保護皮膚　常用適宜　預防凍瘃　星球純蜜

上海及各埠五洲大藥房發行

閣下應採用電灶的理由

立刻應用

開關一轉電熱立刻發出。毋須久候耗時，無塵埃廢物，無麻煩手續，且熱力持久，清潔，迅速，均勻，永無變化之虞。

上海電力公司

先施

推銷存貨大減價

五金部　八寸白青煙灰碟　每只二角八分　十四寸白青元奶盆　每只六角　德國三開洋刀　每把一元

南茶部　中只開洋　每斤九角六分　肥大臘鴨　每對一元　春節糖菓　特別廉沽

毛衫部　飛輪牌70全駝毛內衣　每件十四元八角　英國全駝毛外衣　原價念四元半　每件一百四十元　原價一百七十五元

光學部　美術貼相簿　每本六角二分起　凡購相簿一本　無論大小　概贈貼相角一包　法國八倍千里鏡　每架五十元

疋頭部　婦女大衣花呢五折起　每尺五角　印花燈芯絲絨

瓷器部　空前犧牲　半價　江西名瓷　江西醉紅梅椿二百件大花瓶　每支九元七角半　江西醉紅梅椿一百五十件大花瓶　每支七元二角半

罐頭部　新到大批1935年外國花種子蔬菜子　一律特別大賤賣　上等潔白坑紙　每元十二捲　美術籐籃花旗桔子　每籃一元七角

雜貨部　先施牙刷　一角兩支　再送精美鐵盒牙粉一盒　意大利美術領帶　每條一元半起

先施一元商店

第一分店　第二分店　大贈品　大減價

求死得生　毒斃悍匪一批

（一段果報錄）（毒下雞湯　同謀盡斃）

徐州通訊、有自明光來者談述明光最近發現一段果報錄、堪資談助、綫津浦路明光站附近有一小村、內有居民張某、原有田地三十餘畝、因今歲旱歉失時、生活無法維持、致夫妻均懷厭世消極之念、夫妻商定不若

一家自盡　免在塵世受苦　乃由張購得砒霜一包、殺家畜之老母雞兩隻、將毒藥下於雞內燒熟、以爲全家畢命之斷頭飯、並備酒一瓶、甫待進食、詎有悍匪十三名、携匪槍兩枝闖來休息、張令全家均避匿、群匪入內、乍睹美酒佳肴、即狼吞虎嚥、

大飲大啗　倏喫既畢、酒菜內之毒劑發作、各匪腹內作疼、旋各大號叶血斃命、迨張某家人俟兩小時無何動靜、始出窺看、則十三匪徒均屍橫庭院矣、當檢查匪等身內搜出現洋鈔幣六百餘元、匪槍兩枝、張當向明光保衛隊部報告、乃派警前往檢驗、至則

十三悍匪　多係懸賞緝獲之積匪、竟自尋死路、當將匪槍收去、並呈報鳳陽府檢驗、飭令張某掩埋、記者謂張某全家求死反得生路、悍匪出爲替死、亦堪稱其報應不爽也、

淞戰將屆三週年　閘北戰區今昔比較觀

搜集流亡到黎漸集　建築創鉅恢復不易　復興中之現狀一斑

「一二八」淞戰三週紀念、已由市黨部籌備舉行紀念大會激發民衆愛國思想、記者以淞變禍之慘、莫過於閘北、公安局五區署轄境、悉淪爲戰區、里弄坵墟、居民離亂、哀痛呼號、情景如昨、爰赴北站分局（即五區署）調查戰前・戰後・及目前三時期之戶口・房屋・工廠・學校等變遷與異動情形、繁庶零落、顯異其趣、誠不勝有今昔之感焉、

戰後戶口　據記者調查結果、在戰前該局所轄戶籍、正戶（即房東）計一萬〇二百七十八、附戶（即三房客）計一萬四千七百八十八戶、共計二萬五千〇六十六戶、人口方面、計男丁六萬四千〇四十四、女口計四萬六千四百九十七、兩共計十一萬〇五百三十五人、據稱稠密繁庶、降之戰後、協定成功、辦理接收時、則戶籍不足五千、人口祇二萬左右、

漸復小康　三載以來、經地方當局之努力復興結果、截至最近、戶籍已漸復舊觀、計有正戶五千八百〇五、附戶七千五百九十二、兩共計一萬三千三百九十七戶、人口方面、計有男丁四萬一千二百九十七、女口三萬七千七百十二、兩共六萬九千〇〇九人、至外僑戶籍人口、亦較戰前爲減、因戰前外僑戶籍、達七百八十二戶、而現在則爲六百五十三戶、人口在戰前爲三千九百九十四人、而現在則二千九百十五人、總上戶口情形、雖云較戰事以前減少十分之四、然以視協定期間之零落狀況、則不可同年而語矣、

建築方面　戰前房屋共有一萬一千四百二十九間、降至協定時檢點、則僅餘三千七百五十二間、比在目前、已增至五千九百六十六間、雖見寶山路・虬江路・鴻興路等處、土木大興、建築連雲、其視戰前數量、減少穿止一半、撫今思昔、不無廈屋坵墟之嘆、

現狀一斑　再查商店情形、在戰前約有一千五百家之譜、當協定成立接收時、則殘餘已無幾、且均各停業、茲則新興商號、已有七百二十九家、有工廠一百八十四家、規模均已較戰前爲小、至商務廠屋、因於製版部份、現正場工二百餘人、進行復造、至學校現有三十三所、醫院三處、教養院一處、總上情形、則閘北之復興、正方興未艾、是亦痛定以後、可慰藉之一事也云

日兵參觀

日本駐滬海軍陸戰隊兵士四十餘人、前日上午八時半、徒步由虬江路折入寶山路商務印書館廢址、摩挲戰蹟、圖復向北赴八字橋・江灣等處之戰地參觀、至中午始畢、聞該批日陸戰隊、倘係最近調滬、其在閘北參觀、事先曾經駐滬日司令部函知該管市公安局北站分局分棗局長云、（大通社）

綁殺無數　河北十大股匪之一首領落網

（迭犯洗山芋……）（姊丈爲匪伏法後）處決（父弟已被捕）

津訊、省會公安第三分局第一分所所長王鴻儒、於前日下午七時許、在北門外捕獲久在文安、任邱等五縣盤據懸賞通緝之十大桿子第一桿匪首一名、該匪首名郝樹山、年四十七歲、任邱人、綽號大郝、於二十五歲時、與本村劉惠貞牧羊八年、以積蓄、置有農田六十餘畝、其姊丈田某爲當地悍匪之一、於五年前被任邱保衛團擊斃、郝懷恨之餘、遂於是年正月、聚匪人任鴻恩・王壯・李得水等約十人、

變產購槍　四五十支、流爲桿匪匪首、當時在文安城東三十餘里一村中、郝得一年約四十許男票、帶至任邱東姜村、勒贖五千元、同年四月、又率匪股攻擊城西富莊富戶馬姓、該姓原有護院快鎗數十枝、開鎗抵抗、匪人久攻不入、當指揮匪衆縱火、當時燒斃婦人一名、時馬女在清苑育德中學肄業、因暑假回家、亦

葬火窟　匪於紛亂中、遂將馬姓家長綁去、同至東姜村匪巢、勒贖十萬、嗣經事主以二萬六千元贖回、不料匪衆意狠心毒、於贖票時、竟先用毒藥強灌肉票、致馬甫離匪巢、旋即斃命、前年三月在雄縣城東小合村綁一李姓、經一辛得元說票、得洋一千元、又綁何姓男生二人、經劉惠貞說票、得洋二千五百元、又在小合村綁一田姓、得洋三千元、同年六月、郝率全桿盤據雄縣李公保村、臨行時強索開拔費一萬元、因該村無力照辦、郝竟與夥匪姚蘭廷、將村董李國廷擊斃、同月在永清縣曹家府匪巢匪首王羅鍋、與郝股合夥、在曹家河北小學堂、

綁學生　十餘人、帶到曹家府、不料事隔半月、有軍隊勦辦風聲、遂將票全數放回、嗣後全股至固安、時各縣因郝匪到處蹂躪、特懸賞通緝、任邱首賞一千元、通風者五百元、郝等見風緊、乃全股分散、郝本人與夥匪劉振起、逃匿天津、郝匪性狠好疑、當軍隊抄捕掠圍時、匪黨偶有在後衛隨時、即被擊死、計在雄縣各村時曾斃夥匪李拴劉・校劉風閣等、因有「禍頭」之匪號、郝既逃津、劉不久即被捕、郝則匿居於本市河東復興莊開米舖

以隱身　去年秋間、被偵緝隊協同任邱官警偵得消息、郝又於事先逃去、當只緝得郝父及弟各一人、已解歸任邱槍決、郝則易姓更名、匿居南關下頭塔山芋鋪內、爲人洗山芋、外人固不知其爲悍匪也、公安第三分局第一分所所長王鴻儒氏、近以時屆冬防、奉局長張紫垣命令、特督飭所屬、晝夜緝匪、十六日下午六時、王氏正率警士李芳潤・王樹林二人、在北門外化裝偵緝之際、忽見該匪徒步而來、王氏因該人行蹤詭多可疑、當飭李王二人、秘密跟蹤該匪、至法租界教堂後一民房內、渠留在附近旅邸、至十七日下午三時、又跟蹤該匪至河北南竹林村、再返至北門外時、王氏業已偵得該匪底細、當時立率巡官任長魁・長警張洪年・王瀛章・任明賢・焦蘊章等趕至、將該匪備乃逮捕、帶所經數度偵訊、該匪對已供認不諱、當於昨日備文解送分局轉送公安局訊辦、

金華月腿　每隻一元

西門老大房

增設上等茶葉部　設南腿部

本號近特增設茶葉南腿兩大部、茲爲優待顧客起見自一月十五日起各貨一律減價發售並另加特別贈品二星期

凡購茶葉南腿贈例如左
滿洋一元贈餅乾一袋
滿洋二元贈瓜子一聽
滿洋三元贈瓜子一大聽
滿洋五元贈肉鬆一聽
滿洋十元贈五磅餅乾一聽
餘則類推倘蒙惠顧無任歡迎

西湖龍井　每元二兩

年禮

電話　南市一三三一八六號

服兜安氏秘製保腎丸纔及半瓶背痛全愈

兜安氏秘製保腎丸

背痛腰疲風濕痛爲腎虧之警告切勿輕視若不治愈非特痛苦纏綿而且疾病叢生其最有效最對症之藥當推兜安氏秘製保腎丸此約強腎清血專治腎虧各症萬無一失請速購服試看收效之如何迅速

藥不對症背痛依然

各埠藥房均有出售　上海江西路四八九號兜安氏西藥公司

鳴謝曾人還湯丹

敬送遺精早洩自療法

雞伊府熟麵　不用燒煮　開水沖食　每盒一角五分

興華製麵公司　發行所南京路

史疑犯訊有頭緒

公示送達…傳要證阮忠

杭州訊、上海申報館總經理史量才、在杭滬公路翁家埠附近被匪狙擊身死一案、業經杭縣地方法院緝凶、先後獲到嫌疑犯多名、最近杭縣地方法院據報上海天津路永源里管弄人張文田、與史案確有關係、特行文上海特區法院、拘解張文田、提解來杭、經兩次偵查、已有頭緒、但本案要證阮忠、住址不明、無從傳達、祇得依照刑事訴訟法第一九九條規定、用公示送達、定今（二十一）日下午一時開庭偵訊、仰阮忠務於期到庭偵訊云、

八期黃災頭獎起糾紛

要求止付　一喜一驚

北平訊、黃災獎券本屆開獎、頭獎號碼爲「一一八一一〇」號、連日天聚豐銀號、及正通銀號大登廣告、均謂「獨得四萬元、款洋已付」、但刻已引起極大糾紛、茲調查詳情如次、緣有軍分會招募處第一分處第十四組職員寶某勤者、於上旬由天聚豐銀號購得黃災獎券一紙、寶因派赴德州公幹、遂將獎券交與伊友人楊懷書保存、代對號碼、適楊亦因事外出、復將獎券交其友人劉登雲代對號碼、前數日寶某返平、正值黃災獎券開獎、頭獎號碼爲「一一八一一〇」寶見正是自己所購之號、當時喜悅非常、即找向楊懷詢問、據楊云又交付其友劉登雲者收存、及至再找劉某時、劉竟避匿不見、寶某情急、當赴天聚豐銀號詢問、據該號云、款已由正通銀號交付、寶又赴正通訊問、據云、款已交付一部份、約洋一萬餘元、其餘尚有二萬餘元係訂於今日（十九日）上午十時交付、寶當說明情形、請該號勿再付款、一面並赴外二區署管段報案、準備向劉交涉、如何了結、尚未探悉、

永安銀公司昨午復業

現款準備充足提存照數支付　延長營業時間分公司亦復業

永安銀公司經改組成功後、於昨日上午十一時復業、並準備現款、任憑存戶提取、同時更改營業時間、茲誌詳情如下、

通告復業　北四川路四七二號總公司及霞飛路分公司於昨晨十一時宣告同時復業、其通告云（一）本公司董事會議決、訂於今日上午十一時照常營業、永安銀公司董事會謹啓、（二）本公司謹擇本日上午十一時照常營業、此後營業時間、每日上午九時至十二時、下午二時至五時、星期日上午九時至十二時、

準備充足　新任經理即沈祖福、副經理羅華勳・王永鑫・總經理歐建成・霞飛路分公司經理戴克昌、全體董事均照舊、資本五十萬元、已如數收足、復業時、現款準備異常充足、

存戶提款　昨晨該公司復業前、門首即擁擠異常、惟關係前往提取存款者、因該公司準備充足、對於提款者、均憑摺照付、在停業時期之利息、亦如數算給、故各存戶均表示滿意云、（新聲社）

永安銀公司復業後　詐欺之訴行將撤回

永安銀公司於去秋組織成立、以歐建成爲總理、乃營業未久、內部突起糾紛、遂於十一月十一日宣告停業、致一般存戶及債權人咸起恐慌、謂該公司迹近欺騙、而德隆煙草公司則因

有存款五萬餘元　更處宅無着落、故對該公司董事□□鄧鏡寰・董事曹漢承・錢□菊提起詐欺取財ノ刑事控訴、並附帶民訴、追還本利、迭經第一特院傳審、各情屢誌前報、現該公司業經其

負責人整頓就緒　並自昨日起、所有四川路之總公司・霞飛路之分公司均行復業、對於各種活期存款、一任存戶提取、故德隆所存之五萬餘金、亦已開戶劃條、交付德隆、其被德隆所訴之案昨日午後又屆續審之期、當由被告等之辯護律師江一平代表到庭聲明、

劃條已交給原告　希望原告先行請求撤回訴訟、被告准於明日付清該款、而原告之律師則稱、因劃條係明日之期、故今尚未能撤回控案、俟到期收清款項後、自當具狀聲請撤回、斷不拖延云云、黃推事以原告所陳亦屬妥善、遂諭令雙方退去、候原告收到該款、具狀聲請時、再予批准撤回自訴可也、

少婦嫌夫貌陋潛逃

客人一病數月以致身不由主　琵琶別抱　忽爲本夫訪悉拘獲解究

杭州訊、東陽縣人馬熊吾、早年喪妻、遺有兩子、長名沛之、次爲銓照、熊吾因中饋乏人、欲行續絃塡房、奈因資力不濟、故未實行、會有李姓孀婦、前夫遺有兩女、長名之鳳、次爲招鳳、欲另行嫁人、携女同往、嗣經

蟻媒說合　當時言明李氏之兩女、嫁與馬熊吾之兩子爲妻、索身價洋一百元、馬見化洋百元、非但本人有塡房、而其兩子亦有媳婦、何樂而不爲、即慨然應允、然得百元付李氏、料理李之前夫債務後、李氏即携兩女過馬家、正式作爲塡房、馬之兩子見繼母帶來兩女、並允各配爲妻、故未經舉行婚禮、亦各私相親愛、前年六月間馬同李氏帶來兩女、腹部均漸隆起、即擇日草草爲兩子舉行婚禮、婚後兩對小夫妻及一對老夫妻、均能相安、詎李氏之次女招鳳、厭惡馬之次子銓照相貌不揚、一度向其母李氏交涉、欲與其姊之鳳易之、李氏以

既已結婚　又屬姊妹伯叔、何能更易、故將其女略責、去年五月間、李氏一病不起、與世長辭、馬熊吾及兩子兩女等料理喪葬後、未及數日、該次媳李招鳳竟告失蹤、銓照曾四出尋找、結果音信杳然、豈知該女潛逃後、即行來杭、寓宿於湖墅黃紅根家、竟遭病魔纏身、一病數月不起、積欠房飯金及醫藥等費甚鉅、

迫病愈後　無力償還、即由黃紅根邀得蟻媒郭家兄弟老二老四兩人、將女轉嫁於新市場餘慶里八號居民徐漢爲妻、於去年十一月二十七日舉行結婚禮、並由徐給女聘金洋八十元、女除均陸續付醫藥費等外、餘均自製衣服、最近東陽其夫馬銓照經人通知、來杭探訪、住於杭市竹竿巷四十四號其戚處、昨得悉李招鳳徐漢樵同居於餘慶里八號、即報告公安第二分局第十三派出所、領同警長王祥麟、按址將男女拘公安第二分局、由局員葉秉材審訊後、以其案情十分複雜、即備文錄具供詞、解送杭州法院檢察處偵審

得款偕妻逃

嗣子起黑心

金山訊、泖橋人李仲良、在該鎮開設同興祥南貨店、已有廿餘年、膝下無兒、過繼姪兒秋生爲子、茲已長大成婚、本年秋、仲良將店務交由秋生經管、不料秋生將店內貨物、傾銷得洋六百餘元、突於昨日清晨、偕妻卷逃、現仲良正擬狀縣備案、並登報聲明、脫離叔姪關係云、

探員扮和尚　偵查鎗殺案

揚州訊、江都公安局偵緝組長張慶安、因關雞場十三號之胡傳鉉、（十二圩揚子小學教員）在黃竹稞地方、遭暴徒二人槍殺、奉縣勘限破獲、除派員至出事地點勘查外、特派員四出偵查、惟苦言人人殊、有謂因兄弟皆未授室、此次暗殺、因另有人戀愛關係、傳鉉面貌相似、致被誤殺、有謂含有政治臭味、乃密派幹探二人、改裝和尚、於胡家延僧施食時、混雜其間、刺探其家屬狀態、期得線索、並悉胡尸入城後、即厝至三祝庵東火星廟、棺殮後即停柩該廟、

轟動已久之北平救累丹案　主角王大森定罪

◆……徒刑九年即日收監罰金五千一百元……◆

北平訊、王大森售樂檯毒案、喧傳已久、頃據可靠消息、王大森製售之救累丹只供認含有十分之一之煙土、經公安局送衛生局化驗結果、每一個膠囊中鴉片含量爲百分之四十至五十一之間、其每一膠囊中所含之鴉片量中、含有嗎啡〇〇一〇四瓦、曾將化驗情形、呈明市府、以所製救累丹與直接以嗎啡配合者、似有不同、市政府據情呈奉南昌行營蔣委員長電令將王大森送法院訊辦、（一王大森因違法得利營之市房一所七十餘間、北平市政府亦奉蔣委員長准許可王大森捐助作本市戒毒經費）、現在王大森已經地方法院檢察處依禁煙法提起訴訟、當經刑庭判處王五年徒刑、又罰金五千一百元、並於昨日由刑二庭審推事提訊、當衆宣判、即日收監、

買醉　訴請離異

怨夫淸倖

南通訊、雙墩農戶陳元興、不事生產、將祖遺田地八畝、賣完吃空、復以胞妹秀英、售與如臯猪客蔡林兒、得銀一百五十元、乃未及兩月、依然兩手空空、竟異想天開、將妻王氏、以三十元代價出租與蔣炳成、定一年、銀到贖回、當時陳王氏以不願幹此無恥之事、哭泣不肯行、而陳元興則已飄然赴鎮市、逕往酒家、任使蔣姓來人、將妻拖去、時光流水、一年容易、陳元興因岳丈王步升之追詰、僅得二十元、向蔣炳成贖妻、詎陳王氏自與蔣結成臨時夫婦、覺能琴瑟和諧、蔣不願妻歸、妻以丈夫無義、亦不願破鏡重圓、劉因陳元興一再吵索、不堪其擾、陳王氏已向法院訴請離婚

妻死女投河　漁翁慘遇

揚州訊、江都第三區濟豐洲老圩圩民陳朝風、年逾不惑、偕妻王氏、女阿英、及一幼子、網一小舟、捕魚爲業、生活尚覺優游、詎餘前王氏病故、陳雖失偶、而賴阿英執炊、子女繞膝、稍以自解、不料阿英見短、每以思母憐父、做事不無顛倒、致日前父女口角、而阿英竟萌厭世之志、於昨（十九）夜乘老父酣眠、投身水中、逐波臣而去、今（二十日）晨發覺、已杳無蹤跡、聞陳悲憤之餘、亦欲挈子投江、經鄰舟力勸獲免、亦云慘矣、

蕭山殺夫案發回更審

杭州訊、蕭山史村蔡曹氏、與徐阿榮姘識、爲本夫蔡炯生察破姦情、姦夫淫婦遂蓄意謀害、邀同曹阿龍等、於夜間乘蔡熟睡之際、徐阿榮蔡曹氏擁住喉部、用繩勒斃、假裝自縊吊屍於後房、案發逮捕、經蕭山縣法院訊明、徐阿榮蔡曹氏均判死刑、曹阿龍幫助殺人、判禁十五年、曹已折服、徐與蔡曹氏兩犯、不服上訴、高院訊明、徐阿榮非主動、改判無期徒刑、蔡爲主謀、早具殺夫之心、業經明確供認、仍處死刑、該婦不服、提出第三審上訴最高法院刑庭核閱全卷、徐阿榮、與蔡曹氏姘的、腎子是蔡曹氏捏的、與檢驗書所載傷痕相同、但又問徐供說、腎子是不是曹氏所捏不清楚云云、原審未加訊明、不無疑點、依法撤銷原判、發回更審云、

紹興城內火燒

紹興訊、城內蕭山街中正橋下孟天福茶食店、開係雙開店面、近因縮小範圍、改爲單間、以右首一間租與豐大南貨店、惟孟天福主人孟阿五、家屬居在店中、故將豐大後進之樓下、仍歸自用、作爲客房、樓下則爲豐大棧房、十八日晚孟阿五與其友人在客室中、聚父麻雀、至十九晨三時半、不知如何、突告失愼、一時火勢熊熊、不可嚮邇、並延及豐大及胡利康荳腐店、計共燬店鋪三家、共燒房六幢、幸各義龍趕到灌救、方行撲滅、損失間在五千元以上云、

南通地方貸款券　抽籤還本

南通訊、通邑上年縣款支細、由款產處發行地方貸款券四萬元、二十日、就縣府公衆抽籤、每一號抽還四號、以末尾一字爲標準、計抽出四・七・八・九四個字、月底由款產處還本、

平湖賑務會　分配賑款

平湖訊、本縣賑務分會、以演劇及募得之款、已近二千元、災民乞賑甚急、特定茲爲分配賑款起見、特定念日下午三時、在縣府召開第六次常會、討論解決云、

旅行雜誌大加革新　新年特大號已出版

中國旅行社發行

中法大藥房

冬季大廉價　特別大贈品

艾羅補腦汁　艾羅療肺藥　羅威　九造眞正血　雙獅啤　美容調養孩兒面　精裝孩兒面

贈品優待辦法

本埠總分店：同時一律廉贈

許瑪琳

每日影譚（天始）

▼……一位身經百戰的老英雄又重上戰場了。金惠多的新作「生活」無疑地是影迷所不錯過的片子。「戰地之花」，「街頭慘劇」，「拳師父子」等名作不用說，而建設寫實主義電影的基礎的「鶴立雞群」"The Crowd" 尤其是在電影史的發展上有相當價値的一部。「生活」原名"Our Daily Bread"，已故名導演穆紐博士曾一度想採用這個名字而未果。物是一個偉大的題材，金惠多的處理方法是不會令你失望的。

▼……同是帶着非戰的意味，「國際大秘密」和「抗拒」是兩部在意識上何等遥庭的作品。「國際大秘密」的反宣傳與「抗拒」的正宜傳造成一個有趣的對比。

▼……「抗拒」在故事的結構上似乎欠缺完整性，音樂的配奏"斷"斷時續，很令人懷疑這是受了中文字幕的不合宜的插入的結果。○中英文說明也不大清楚。這些都足以影響到該片在藝術上的評價的。

▼……我以爲李思廉霍華是最近美國影壇上一位超卓的人材。他在「國際大秘密」中所給與我們的印象是不容易泯滅的。他的談吐舉止表現出他的高貴的，沉着的，富有修養的個性，完全洗脫了 Show people 的下流氣習，這是在浮誇成習的美國演員當中所不經常見的。

[illegible]公司影片「美人心」(Don Juan)女主角[illegible]

毛髮悚然（翹兒）

「孫子愛國」完了　黎明暉有些「那個」

♥……前天到金司徒廟溜了一趟，沒有看見城隍老爺，因爲廟門關着，倒給我碰到了開路先鋒胡銳，胡對曰：「不遠千里而來，也將有利於吾華乎（藝華也）。」我靜默三分鐘問道：「孫子愛國」嗎？（錯了，「生之哀歌。」）胡曰：「完了」。余聞之不禁毛髮悚然，嘆道：「孫子不愛國！叫祖宗怎麼樣」？眞是這個ㄚ頭兒。

♥……余問尖妹妹黎明暉「新婚的前夜」心跳嗎？尖妹妹似乎有些「那個」長脚陸隨侍在側，不發一語，但發一「嫉」一吐在地上。遠遠瞧見天牌袁叢美走來，余即以「三角」牌手捲揩鼻涕，是時空氣頗嚴肅，有些莫明其妙！

♥……學胡銳的口舌：「黎黎明明暉主主演的「生之哀歌」豐豐好格」日來時局緊張，閒話不提

新女性歌

聯華影片「新女性」的主題歌　孫師毅

第一節　回聲歌

頭回聲，響嗚嗚，幸福的人們，都還在夢中；
二回聲，趕路匆匆，街頭燈影，夜色正朦朧，
三回聲，進廠就開工，東方魚肚白，太陽還未紅。

第二節　天天歌

天天，眼不見陽光，趕做工，
天天，無分雨雪風；
天天，耳只聽機器聲轟轟，
天天，聲聲震耳聾；
天天，心掛着家中孩兒空，
生活逼人凶；
天天，手跟着機輪忙轉動，
一點不能鬆。一天十二點鐘

第三節

一點不能鬆，一天十二點鐘。
一點不能鬆，一天十二點鐘。
加上女人的苦痛，更比男人甚一重！
加上女人的苦痛，更比男人甚一重！

第四節　四不歌

不管這閒空，我們要用功！
不怕担子重，我們要挺胸！
不做戀愛夢，我們要自重！
不作寄生蟲，我們要勞働！

第五節

新的女性，產生在受難之中！
新的女性，產生在覺醒之中！
奴隸的起來，
富貴不能移；威武不能動。
一死無大難，做工不再窮。
誰能做萬代的奴隸??
誰能說地獄是天宮??
誰能把欺騙當恩寵??
誰能坐一世的牢籠??

第六節　新的女性

新的女性，是生產的女性大眾；
新的女性，是社會的勞工；
新的女性，是建設新社會的前鋒；
新的女性，要和男子們一同，翻起時代的暴風！
暴風，我們要將它喚醒民族的迷夢！
暴風，我們要將它造成女性的光榮！
不做奴隸，天下爲公！
無分男女，世界大同！
新的女性，勇敢向前衝！
新的女性，勇敢向前衝！

注意　「新女性」「黃浦江」兩種歌曲，已有精印大張曲譜出版，每份定價兩角，讀者如剪取下列本報印花，附郵五分，向上海廷小路聯華二廠函索，可得贈送，惟人以一份爲限。

贈歌　時報

天一花絮（白芸）

▲……聲片「模範青年」日昨赴曹河涇拍取公路外景，

▲……佈景師周和康爲「模範青年」中設計之四車，極爲逼眞，昨日試車高梨痕笑容滿面，

▲……女演員中新增一位余英小姐，

▲……邵維鶴在廣州一帶拍取有聲劇共影片，片名七千俘虜，

▲……攝影師高廷章率攝影隊全體赴梧州拍取新聞片。

▲……攝影師汪中西定日內返平省親。

▲……「紅樓春深」在港粤公映極受該地人士歡迎

銀色小景（青雲）

▲……「喜冤家」在蘇州重映，賣坐甚盛。

▼……藝華小開嚴幼祥，前赴華南一帶調查各戲院營業狀況，已於昨日返申。

▼……藝華音樂歌唱片「生之哀歌」，已延至廢歷新年公映。

▼……前北京現改名麗都戲院，準陰歷新年「舊院重開」，第一部片放映「自由萬歲」。

▼……「新婚的前夜」昨拍戰景一幕，天牌不幸戰死。（薛雪雪，不要着急，是假的。）

▼……「人之初」昨開拍某一場戲，劇中要角均有戲，史東山臉上笑容常現。

▼……王漢倫昨至藝華訪史東山，原因不詳。

▼……王人美已在電通拍戲

戲院	影片	時間
大光明	國際大秘密	二時半 五時半 九時一刻
大上海	鄧德山表演	三時 五時半 九時一刻
卡爾登	抵抗	三時 五時半 九時一刻
南京	湖山歌舞	二時半 五時半 九時一刻
國泰	氣壯山河	三時 五時半 九時一刻
光陸	天崩地裂	三時 五時半 九時一刻
新光	再生花	二時半 五時半 九時一刻
金城	新華歌劇表演歌舞	二時半 九時半 九時一刻
融光	想思曲	三時 五時一刻 七時一刻 九時一刻
巴黎	無名先生	三時 七時一刻 九時一刻
上海	孤兒流浪記	三時 五時一刻 七時一刻 九時一刻
中央	大路	三時 五時半 九時一刻
黃金	仙侶情歌	三時一刻 五時半 九時一刻
光華	女犯	二時 四時半 六時半 九時一刻
九星	誓願	三時 九時一刻
恩派亞	青春少女歌舞團	三時 五時一刻 七時一刻 九時一刻
新中央	上海二十四小時	三時 五時 七時一刻 九時一刻
百老匯	戰國奇觀	一時一刻 三時一刻 七時一刻 九時一刻

戲院	影片	時間
東陸	人間仙子	一時 四時 七時 九時一刻
明星	有名的夫妻	二時 四時 七時 九時一刻
辣斐	酒與女人	三時 五時 七時一刻 九時一刻
東海	玉關豪雄	一時 四時 七時 九時一刻
榮金	姊妹花	二時 四時 六時 八時半
浙江	紅酒金刀	三時 五時 七時 九時一刻
卡德	金星歌舞團	三時 七時 九時
蓬萊	黃金穀	三時 五時 七時 九時
萬國	飛絮	三時 九時
威利	俠骨柔情	三時 五時 七時一刻 九時一刻
華德	桃李劫	三時 七時 九時一刻
世界	狂流	三時半 七時半
山西	前後集雙珠鳳	二時半 六時 九時
西海	城市之夜	二時 四時 七時 九時
天堂	下集楊乃武小白菜	三時 七時 九時
虹口	大學教授	三時 五時 七時一刻 九時一刻
鴻飛	肉搏	三時 八時半
共和	吉地	三時 四時

紅上影圈的歌星平克勞斯比

時報播音講稿欄

職業英語
VOCATIONAL ENGLISH
(Reader)
(周[illegible]青編)
(一月二十三日上午六時三十分下午五時三十分講)
(永生廣播電臺週率一〇八〇)

第十練習

試將下列各句譯成英語：

(一)您一定要每天報告・
(二)每担已漲了一元・
(三)這是中國銀行的堆棧・
(四)請給我一張收據・
(五)您上社會局去嗎？
(六)不・我上公用局去・

參閱職業英語讀本第十三頁第一節

「吃火大王」婚變　雪夜搶妻

◆岳母女婿意見不合氣死老夫互相控告……◆

▼法院門前演怪劇　一波未平又一波

濟南通訊、曾出演本市東方大戲院及眞光電影院之吃火大王嚼火奇術旅行團主任李明星（見圖）近突發生婚變、與髮妻徐氏（見圖）對簿公庭、互控騙婚與詐財、十四日暮、偵察庭審訊畢、竟在法院門前、雨雪途中、大演搶妻怪劇、扭至公安局成訟、當晚再涖法庭、重起舌戰、案情極爲複雜、玆分別詳述於下。

學成魔術　收入甚豐

李明星年三十一歲、現住東城圩門內南倉街四十四、多才好藝之青年也、世居稷門、業糧行、七歲讀書、未數載、糧行倒閉、家道突寒、宣告失學、明星天賚聰慧、自幼愛好藝術、年十六、父物故、恃母縫紉維生、會有天津魔術家吉覺民者、涖濟獻藝、頗受社會歡迎、明星奇而羨之、挽人介紹、師事之、吉授以爵火術、三載而藝成、民十五、隨師輾轉京滬閩粵及南洋群島表演奇技、收入頗豐、旋越海東渡、赴舊金山獻藝、半載始歸滬、而與師分離、單獨謀生、營業甚旺、收入益豐、頗有積蓄、十六年春、由滬返濟、探視親友、

飛燕社社員戈金女士舞罷歸來、亭前小立、

經濟問題　一度衝突

明星之岳父徐寶華、與其父原住一院、私交甚篤、有子女各一、女尙待字閨中、明星旋濟、寶華見其衣冠華貴、生意又佳、擬將女許之、當即挽人作媒、與其母議婚、未成、而明星被促返滬、事乃寢、越五載、徐又託人向其議婚、其母以稚子遠遊、又未之允、迨至民國二十一年春、李母病故、時李方獻藝滬上、聞耗奔喪返濟、撫屍哀號、悲痛萬分、喪事幾畢、原擬迅行歸滬、因徐寶華求婚甚急、遂毅然允許、於孟夏四月二十日、締結秦晉、緣徐氏女頗娟秀、時年華二九、新婚燕爾、伉儷甚篤、李不忍驟別、遂應本市中央電影院之聘、在濟獻藝、每日收入、均交岳母代管、岳婿相處、初甚和睦、後因財政問題、發生衝突、感情破裂、李乃攜妻返居商埠、是年六月、妻歸寧、其岳母曾留女久居、不令回歸、徐氏念夫情深、潛行歸來、岳母竟登門尋釁、演出武劇、涉訟公庭、嗣經親友調停、彼此道歉了事、

言和之後　復起糾紛

乃未久、岳母尋釁滋鬧、李乃於是冬十一月、攜妻遠遊、先到徐州光明戲院獻藝、旋輾轉蚌埠南京間、由無錫而漢口而蕪湖、迨翌年秋、復至滬上、與師弟高文志邂逅、遂在滬合辦健美歌舞藝術團、出演滬上及汕頭安浦潮州、成績甚佳、時李積金益多、儼然富翁也、居滬數月、率全團人員、遠赴潮州表演、遇兩事敗、損失甚鉅、李乃復返濟南、央人說和、岳婿仍同居、時李應東方戲院之聘、表演吃火術、詎岳母親至院中、坐收其報酬、李憤甚、惡語相加、曾數度發生衝突、其岳父徐寶華、見此情形、亦甚憤憤、未敢干涉、只有暗中勸導、冀其自新耳、至此、吃火大王、走頭無路、仍攜妻遠遊滬濱、再渡漂泊生活、

返鄉賦閒　妻忽出走

越數月、積有餘款千元、於本年十月中旬、又同歸濟南、與胞兄賢俊、卜居於南倉街四十四號、彼等賦閒、而賢俊作小本生意、時徐寶華居於東關街、迨本月初旬、李明星因事外出、傍晚時歸、則佳人杳然、不知何之矣、室內櫃篋翻亂、財物已空、知已潛逃、乃偵騎四出、竭力訪尋、越三日、始悉逃回娘家、本月七日下午、憤憤而往、興師問罪、乎則其妻正與其母談笑、望見之、笑容頓收、李原擬與妻見面後、婉言相勸、冀其悔悟、詎徐氏惡言相對、明星悲痛萬分、竟與其岳母發生毆鬥、結果身受重傷、當扭赴城外二區公安局涉訟、該局以渠等係屬至親、婉言勸解、和平了事、然妻離局後、仍奔回娘家、李明星歸家、是晚孤衾獨眠、悽涼莫狀、思及此事、怒憤異常、翌晨拂曉即興、備狀呈控岳母、

岳父上吊　控婿逼死

孰知一波未息、一波又興、緣其岳父徐寶華、對於此事、大爲不滿、本月十二日晨、因細故與妻發生口角、遂奔赴南倉街尋婿、適李應友人約、赴商埠、翁一時感情衝動、竟萌短見、懸樑自縊、迨經人發覺、氣絕已久矣、李之岳母聞耗急趨車馳赴南倉街、撫屍哀號、謂係李明星逼死、公安局當據情報告、地方法院檢察處、派員前往驗屍、李明星自商埠事畢歸來、中途聞悉凶耗、自思事體重大、乃先到該管區公安分局投案、檢察官偵訊結果、以徐寶華確係自縊身死、諭領屍掩埋、此婚變案中之一幕悲劇、始宣告平安渡過、

步出法庭　街頭扭打

婚變之先、徐蘭英潛回娘門母女商定、向地方法院檢察處控告李明星逼妻爲娼、該處據狀、乃定於十四日下午四時開庭偵察、是時雨雪載道、氣候嚴寒、李明星徐氏及其徐之母並姨母姨夫徐占梅等到地檢處候訊、開庭後、檢察官一一偵訊、及暮始息、訊畢退庭、行至法院門外、李明星尾隨其妻、依戀不捨、突攬徐氏、不令他往、聲言婚變未決前、須隨伊回家同居、言極悽楚、語聲顫動、妻力掙扎、苦不得兆脫、女母及姨等、見李明星攬住徐氏、竟相扭打、一時觀者如堵、交通爲阻、崗警趕至、遂一併帶往商埠一區公安分局審訊、該分局以案關毆鬥及婚姻、當晚轉送地檢處、重開偵察庭、

一次開庭　雙方互控

李陳述始末、請求合妻仍與同居、岳母則控婿毆打亂女、請求辦、檢察官當論告李明星、已合非論令徐氏等亦均宜靜候審訊、晚九時許退庭、該案全體人員、始分別散返、十八日法院又開庭、雙方均於九時到庭候審、徐蘭英大衣革履、內襯青色旗袍、鬢影掩黛、態度頗爲活潑、同徐氏到庭者有其老母及其弟徐恩榮、房東郭亭生、同院等并其姨母徐徐氏、李明星仍穿黃皮大衣到庭、衣飾頗爲整潔、惟截止發稿時止、尙未開庭云、

林白子綁案　證人遭恐嚇

◎佛萊明頓、十一日路透社電、林白子綁案中要犯霍浦曼之律師某里今日聲稱、昨有威脅證人之舉動、有一證人、接一電話、據稱、如不緘口、則渠與家人將蒙不利云、

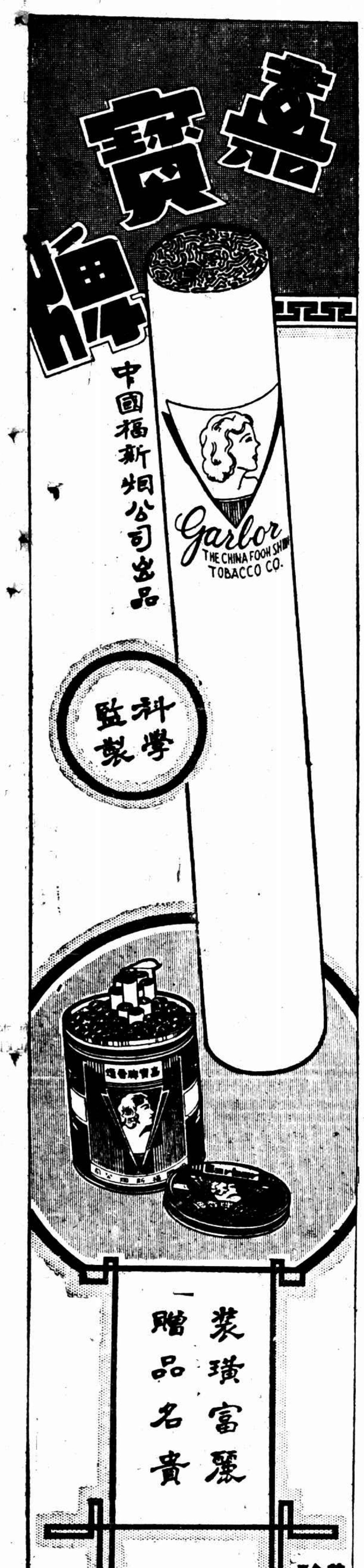

一日之計在於晨

語云一日之計在於晨苟晨興而覺舌苔口苦頭昏腦脹則一日之事廢矣凡遇此種情形毋庸失望只須今晚吞服清導丸數粒使胃腸潔淨肝膽調和翌日自然輕鬆爽適無往不利矣

廣東蓬埠拱陽門鴻茂號楊君啓桐來函云「鄙人每日晨起輒覺頭昏神疲後臨睡吞服清導丸一兩顆連服數晚晨起便覺精神清爽頭昏不作起有定時誠護身至寶也」

清導丸導滯平肝性和効大粒小功宏如貴處無從購買此丸可向上海江西路四五一號韋廉士藥局函購每瓶七角六瓶三元五角郵費不取

韋廉士紅色清導丸　PINKETTES

保肺漿
立止百咳
新久咳嗽
藥到病除
平日常服
肺病絕跡
上海四馬路
太和大藥房
總發行
各大藥房均售

前皖省軍法處處長龍梓修之子

龍可俠因苦病 開鎗自殺

三寸咽喉一彈斷！

大月來 藥爐爲伴 經濟精神 兩重損失

安徽人龍梓修、民十五前任安徽省軍法處處長、國軍北伐成功、龍去職挈眷來滬、卜居公共租界成海衛路第五六三弄景堤里四號、其子可俠、年三十二、娶妻謝氏、本年可俠忽攖慢性病、輾轉床褥者已六閱月、迄未稍瘥、精神經濟兩遭損失、怨恚之餘、於昨晚八時半、遽以六寸勃郎林手鎗自向喉間開放一鎗、彈自後穿出、當經其父等聞警、將其雇車載送醫院求治、成都路捕房得報、飭中西探馳往調查、據梓修稱、該鎗何自而來、無從知悉、惟其子因怨恚而自殺、則係事實、目下可俠傷勢頗重、生命未必可保、

鎮江取締娼妓已實行

鎮江二十一日電、蘇省會取締娼妓、定即日起先行開始登記、限二月五日截止、劃定娼妓營業區域、嚴格管理妓館及檢驗妓女、經省會公安局許可給照、始准營業、

小學教員犯奸

行動特別注意 情感已破裂 實遭極口呼冤

住居滬西虹橋鎮西首審浪現在城內侯家浜某小學當教員之本地人唐祖堯、現年三十歲、昔年憑媒娶虹橋鎮顧國彝官妻、近數年來夫婦時起齟齬、且曾一度涉訟、後經雙方和解、撤回告訴、去秋國彝又因細故回歸母家、昨晨九時許、國彝

至徐家匯鎮樹德坊 十三號往訪女友處何氏(即巡官虞翔甫之妻)、適被唐祖堯瞥見入內、認爲有不法行爲、遂邀同表姊官虞翔甫妍議等語、被告顧國彝否認與處有苟且之事、今晨往訪虞妻敘談家務、原告突然

率領多人非法監禁 後經巡警到來、始行帶所、訊據巡官虞翔甫稱、四十五歲、湖北人、前在六區一分所當巡官時、派往虹橋鎮服務、故與原被告均相識、今朝國彝方來我家閒談、未幾唐即率領多人闖至我房內、誣指姦佔唐妻、實係冤枉、所長以雙方各執一辭、未便擅專、遂備文將唐祖堯顧國彝虞翔甫與吳氏四名口一併解送市公安局核辦、

閔采臣無罪 亡子之妾

不能遵從法官勸諭撤回刑訴結果仍失敗

被告閔采臣根本不知汪鳳珠是否

住居白克路永年里十一號之傷科醫生閔采臣、近被自稱其亡子漱六小妾之閔汪鳳珠偕女閔蔡芳延律師姚君愉以遺棄罪控於第一特院、並附帶民訴、要求

判給贍養費 洋四萬零五百二十元及蔡芳教育費洋三千八百元、該案業經吳則韓推事一度傳訊、被告閔采臣未到、諭改期再訊等情、已誌本報、昨午又屆審理之期、兩造各偕律師准時到案、據自訴人汪鳳珠供稱、三十二歲、崑山人、現住白克路侯在里五號、我於十七歲時在原籍憑媒嫁與被告閔采臣之次子閔漱六爲妾、初同居原籍、嗣相偕來滬、同居白克路永年里及侯在里祥康里等處、向來

夫妾間情感 尚好、育有一女、名蔡芳、年十三歲、詎至本年(陰曆)六月間、我夫因病亡故後、阿公不顧我們母女生活費用、當我夫在世時、醫務發達、他每天至少賺三四十元、每月除房錢外、給我零用一百二十元、現在我肺病很重、阿公竟不顧我們母女、不得已祇有請庭上公斷、又據其代理律師補陳事實、與推事旋據以訊問被告閔采臣、據供、年五十八歲、住白克路永年里十一號、自訴人汪鳳珠是否係我亡子漱六之妾、我尚不知、她現在向我

要求萬餘元 我實在沒辦法、與推事核詞、向兩造勸諭和解、被告堅持不願、與推事又勸自訴人汪鳳珠撤回刑訴、另向民庭訴請贍養、以保全感情、自訴人代理律師亦向汪鳳珠婉勸、當時僅聲明關於閔蔡芳部份撤回、汪鳳珠部份經兩造律師辯論良久、與推事當庭宣告判決、主文曰、閔采臣無罪、附帶民訴駁回、關於閔蔡芳部份不受理、

每日送二兩嗎啡

和以咖啡精分包販賣 粧台漆布下搜出 男女兩同黨聞風被兎脫

法捕房特別機關正探目周步廣・副探目蔡錦章・包探鍾本昌等、日前偵悉住居敏體呢蔭路鈞福里一百四十號二層樓亭子間內本地人陸金餅(年卅六歲)、私販嗎啡海格英等

毒物 即按址馳往將陸拘獲、在粧台漆布下抄出嗎啡兩小包、又在抽屜內抄出磁臼小篩等物、帶入捕房、解送特二法院訊押偵查在案、陸在捕房承認於上年三月遷入鈞福里、與陳大郎之妻合股

販賣 嗎啡、各出資本二十元、由邵先生每日送來嗎啡二兩至我處、邵由陳妻介紹認識、我將嗎啡入磁臼研細、和入咖啡精、分包一元・五角・二角小包出售、每日約餘十元、分與陳妻五元、自與陳妻分利口角、她即拆股、遷居新橋街餘順里二十號等語、探等根據陸供、再往拘捕陳妻與邵姓、皆已聞風

逃逸 昨日由特二院刑庭長王綱煦蒞刑一庭提審、捕房律師費席珍陳明案情、依禁煙法第六條起訴、訊之陸金祥供、否認販賣、並延朱殿卿律師辯護、庭上訊至此、派法警赴陸之家內押查證物、諭令延緩下午再訊、至午後三時開庭提訊、由法警將在被告家內搜出各證物呈案、訊問一過、官以案情尚待調查、遂諭改期三十再訊、被告還押

胡蝶眞的有分身術？

「在天津跌車受創」

今晨還在公司拍戲・簡直是笑話

◎天津二十一日電、胡蝶悄然由滬抵津、行跡秘密、近始有人發現於市、並聞一度被黃包車失慎跌落受傷、經醫治後已愈、按上述消息、殊爲奇突、緣胡蝶在滬、現正忙於拍有聲片空谷蘭、決無如鏡頭上之有分身術、可以遊津、今晨二時廿分、記者通電話至明星公司、親向胡語以津訊、胡笑謂「造謠、沒有這回事、或者有人面廟像我吧、我天天在這裏拍戲、今夜大概要到天明纔完呢」

嘉興刦案盜犯 押回送監

嘉興二十一日電、萬成慶記絲廠會計朱秋岩、前在秀州北弄被刦二千三百元一案、已經縣公安局拘獲是案匪犯陳偉、解送法院、處有期徒刑八年、該犯不服、向浙高法院上訴、結果仍判有期徒刑八年、今日(二十一)已由杭省會公安局將該盜犯押回嘉興法院送監執行、

盜警彙誌

昨晚十時許、有某甲行往新閘路四百五十三號弄、突遇三盜、一執手槍、阻其行動、當被刦去值洋十五元之大衣一件、

昨晚七時二十分、滙山路十五號突來六盜、三執手槍刦去衣飾銀洋約共值洋二百元、

昨晚八時三刻、西摩路二百九十號弄五號居戶突來六盜、兩執手槍、刦去衣飾銀洋共值一百元、

昨下午五時十五分、愛而近路四百四十八弄二十三號突來盜匪二人、刦去銀洋七百六十餘元而逸、

南站一乘客 慘死

下車不依規矩

滬杭路上海南站、昨日下午四時五十四分許、適由閘口站於上午九時四十分開滬之六十一次三四等慢車抵站、該列客車靠在第二月台、下車乘客擁擠、忽四等車內有一旅客、年約六十餘歲、身穿藍棉綢絲棉長袍、外罩藍布長袍、藍棉綢棉襖袴、黑布鞋頭戴西瓜皮小帽、形似紹興一帶鄉人、不從左面車門上月台、向反向右首跳下軌道、擬向第三月台扒上、其時適由龍頭房派出機車一輛、駛在第二月台軌道撞車、該客將欲上月台、不及扒上、致被機車與月台互軋、肚腹軋傷、不及送醫救治、立時氣絕身死、當經該站員警將屍體扛在第三月台、並檢查死者攜帶物件、計現洋一元二角、小洋四十二角、銅元九十一枚、鹹雞二只、年糕二袋、布鞋一雙、旱煙筒一根、一併帶至警務段、一面飭傳地保投報地方法院相驗、並召覓死者家屬認領棺殮、

軍人娶妻 不得無髻

蔣委員長之新提議 一俟通過即將實行

◎南昌廿一日中央社電、蔣委員長規定軍人不得與無髮髻之女子結婚之提議、已交行營審查、正在擬議中、一俟通過、即將下令實施、至關於婦女散髮與燙髮之提議、擬在新生活運動中增加條文、用勸導方法而並未用命令禁止也、

設有製造毒丸機關

貝禘鏖路恒慶里

灶披間中機具 全副抄獲

先後拘獲主犯等多人主犯尚不在內

法捕房偵探第一組正探目王如松・副探目張道榮・包探劉金榮・沈金書等、於十九日偵悉貝禘鏖路恒慶里九號灶披間內、有人私設製造毒品紅丸機關、即於下午五點一刻時、按址馳往搜查、至則該機關內闃無一人、祇抄出紅丸九百五十四粒及製造器具全副與原料藥粉等物、經一再偵查後、始知人犯匿在同路春蘭里六號、當即馳往、拘獲皖人王阿三(年卅一歲)・湖州人王坤三(年廿歲)兩名、又往馬浪路續獲湖州人吳金成(十九歲)等三名、俱爲夥計、主犯老闆尚在網末獲、遂將犯人證物一併帶入捕房、昨日解送特二法院刑一庭、由王綱煦庭長提審、捕房律師費席珍陳明案情、請求延期、以便詳細偵查、捕拘在逃主犯到案訴請訊辦云云、庭上核稟、向被告等訊問一過、遂諭改期三十日再訊、被告等還押、

誘姦女同學

審明判決

據供婚約係在菜館中受人威迫書立 所訴之罪不能立

原告汪小開氏 有

馬逢伯孫兒無罪

住居海甯路九百另二號已故喉科名醫馬逢伯之孫馬善達、最近被住居法租界蒲柏路四八九弄十八號黃雨齋家而在國際學院研習學之妁與女子汪錦字如霞、延律師向第一特院對馬善達提起誘騙成姦始亂終棄之刑事自訴、請求依據刑法二百四十四條

論罪 昨日下午由吳則韓推事繼續傳審、先由原告景如霞陳述與被告馬善達由同學而戀愛而訂結婚約而開旅館幽會、以至感情決裂之經過事實、據稱現年二十二歲、前在甯波高等小學畢業、旋來滬入國際學院肄業、遂與馬相識、初僅因研究學問而覺彼此意氣相投、嗣乃常偕赴公園遊玩、馬遂

訂婚 自謂中饋尚虛以我本未字人、第其時學業爲重、未輕允諾、厥後馬雖屢屢要求、我均未允、去年二月初間、我由籍來滬、往愛文義路道達里五號馬之診所相訪、彼又重申前情、且云彼已能自立、亟盼早日成婚、於是遂訂婚約、旋復彼此交換婚戒、馬與我者爲鑲有三粒小鑽之金戒、我給彼者則係一金線戒、惟其時猶未發生肉體關係、直至七月二十二日、彼約赴東亞旅館、開四百二十六號房間、方始被污、我

夫婦 以爲既 故不忍堅拒、隔兩日、又被邀往該旅館開三百另八房間續姦、從此我則頻催其舉行正式婚禮、而馬輒藉故推諉、蓋彼固早已娶妻、勢難再娶、祇得一味游移、然我實不知其爲有婦之使君也、質之被告馬善達供、與景如霞昔爲同學、我於二十一年夏季卒業、且早已娶妻、原告提出之婚約、係去年七月二十六日在一家春萃館內所書、事前原告以電話約我

相敘 赴該菜館 我應約往、坐談未久、突有名汪小開者闖入室內、指我不應與有夫之婦共處一室、遂威迫我書就該項婚約、但事後我已將被迫立約之經過、具呈請求法院備案、從未與原告交換婚戒、更未發生肉體關係、而開旅館則係與友人叉麻雀、原告雖曾前來、然旋即去、何有曖昧行爲云云、景如霞聞馬供詞復起而駁之、謂訂婚婚約、確由馬在其診所書就交給、各執一紙、七月二十六日、我至其診所、馬忽向我索回該約、謂不交還則不准我歸、我轉邀汪小開向方姓求援、由方即電話向汪小開而至馬之診所、我始得安然而歸等語、末由與造律師辯論終結、吳推事隨即宣告判決、馬善達無罪、

綁票勒贖

索房租 以被控

老虎灶上大打出手

不能不使人疑懷

告訴人不到案 收押改期再訊

住居法租界台拉斯脫路一百九十號弄內自早房屋間住宅本地婦人黃王氏、現年四十三歲、其子黃全生、今年十七歲、在中國無線電公司做銅匠、家有餘屋一間、出租與本鄉人蕭阿三(今年二十八歲)夫婦住居、[illegible]年餘、近因蕭積欠十個月房租、共洋四十元、及借款洋五元、房東黃王氏[illegible]、黃王氏乃於本月十三日[illegible]台拉斯脫路一百二十七號、

老虎灶茶館內談判

令蕭付清欠租、否則房東願[illegible]租、令蕭遷讓、交還房屋、[illegible]一言不合、即行動武、互相扭毆、由站崗巡捕[illegible]、捕房訊究時、蕭阿三[illegible]、周連生・黃王氏・黃全生等四人[illegible]、兒子阿弟今年十一歲、在[illegible]小學校讀書、於十三日

小孩勒索之事 周連生供、由堂姐黃王氏來託找代向蕭阿三索取欠租四十元、借款五元、我於禮拜日前、由蕭叫我們入茶館喝茶、說起討房租、他說不欠、即出外往飯店內脫去衣服、又上來行兇 先打我耳光、大家就打起來的、實情沒有擄人勒贖之事、確被冤枉誣告 黃王氏供、因蕭欠租不付 託我兄弟與楊松泉代向蕭追索、並無綁其兒子之事、由蕭先 兇、大家打起來、由蕭拘到捕房裏的黃全生供、因蕭阿三欠我母房租、託娘舅周連生與楊松泉向蕭要房錢 由蕭先

忽然失蹤

找尋無着、至夜間、有楊松泉到來聲稱、被知阿弟下落、須給予酬勞洋五百元、可將小孩交出、當以事出無奈、允許約於次日(十三日)在台拉斯脫路一百十七號茶館內付款交人、屆時又由楊來叫我至茶館內、見有三男子一女人及一大衣蒙頭之小孩、我見小孩脚上所着之鞋正與我子之鞋式樣相同、上前拉下大衣、此小孩正是我的兒子、即將兩人拉住、斷時我妻亦趕到、而兒子即走、由巡捕到來拘案、請求訊究等語、被告等祇認向索房租、否認藏匿小孩勒詐之事、捕頭核詞、以事涉擄人勒贖、雙方各執、即命將被告等收押、暨日解送特二法院訊押偵查在案、嗣經特別機關探目錢裕民・包探戴榮吉從事偵查、告訴人屢傳不到、前往調查、蕭局門出外、無從找覓、而調查

綁架情

亦無確實證據、昨日由特二院楊鼎推事蒞刑二庭提審、告訴人蕭阿三仍不到案、據警務處代表律師顧守熙陳明案情、以擄人勒贖罪起訴、訊之被告楊松泉供、與周連生爲友、周與黃王氏爲親戚、因蕭積欠黃王氏房租不付、由王氏託周連生邀我同去、向蕭阿三索欠租、如果不能交付、合他遷移、迨到茶館內、與蕭說話、不到三句、他即往飯店內

脫卸衣服

又來聲稱、不欠房租、即動手行兇、打到馬路上、由巡捕來一併拘捕到案 並無擄架

逃回家內

被告等又將我妻毆打、兩被告即逃

打我娘舅

咬我們綁他兒子、我在中國無線電公司做銅匠、每日上午七時去上工、下午五時後回家、打架之時、他兒子還好好的在家內、訊至此、庭上又傳被告方面舉出證人嚴公有(老虎灶茶館倒開水、蕭秉心(中國無線電公司管工)・王阿二・吳月明・何文生・馬木金等逐一訊問後、命各具結任案 又由承辦此案包探戴榮吉報告調查案情經過、係十二點半至四點班此、未由六十一號越捕到案證稱、我在台拉斯脫路上差在三點半時、有一小孩來報告云、他被匪綁架、現在綁匪在茶館內、叫我去拘捕、我即隨往、小孩指身材矮小的人(即指楊松泉)我即拘捕、那時小孩的父母臥在地上、孩父扒起時、又指一身高的(即指周連生)亦是綁匪、我又將其逮捕、一併帶至捕房、餘事不明瞭等語、至此、官以案情尚須調查、遂諭改期二十五日再訊、被告等仍還押、被告等所延辯護律師請求於改期中准被告等交保出外候訊、庭上不准、被告等即由法警帶下還押

法官家的夏財

奶媽携贓逃出被獲

寓居金神父路明德邨二十六號高分院推事樊彤依(四川人)公館內、僱用安徽婦人田季氏爲奶傭、於上年六月間上工至今已一年餘、近來季氏利用嬌彼之鷹頭店已經閉歇、未換保人機會、心起不良、串通同弄孫王兩姓家傭婦沈錢氏・東賀氏二人、於前晚竊取主人樊君房內貴重小皮箱一只逃出、至嵩山路七號弄內、適被法捕房包探查見、上前查詢、季氏答稱自己之物、經包探檢視絨線衫包內、有濕衣兩件、遂起疑竇、欲開箱檢視、氏拒絕不允、即帶入捕房、開箱檢查、內有政界證章數枚、現洋五元、鈔票八十元、銀行存摺一扣、季氏始認行竊及主人住址與同黨錢賀兩氏所在、由探馳往一併拘獲、并通知事主、樊君尚未知被傭婦竊盜、經包探通知始悉、乃檢查皮箱內各物、件數相符、幸未缺少、遂開失單報告捕房、昨日捕房將被告三人解送特二法院、事主樊君派當差代表到案、捕房律師要求延期偵查、被告等有無另犯別案、蒞刑一庭提審、田季氏承認行竊不諱、錢賀兩氏否認串竊、庭上核供、諭准請領贓物、由庭長王綱煦予改期廿五日再訊、被告等還押、贓物准交事主代表領去、

凍斃 男 一

浦東蘆家渡三官堂義泰興棧橋附近、前晚發現一衣衫襤褸年約四十餘歲之男子、凍斃在彼、又三官堂南首邱家宅倒斃無名女屍一口、年約六十餘歲、滿面煙容、骨瘦如柴、十指滿染紅色、顯見生前嗜食紅丸、昨晨由該管警所飭着地保朱掌泉投報地方法院、請爲相驗、下午奉委趙傳家檢察官率同宜檢驗員赴浦分別驗明、均係因病凍死、判令由堂棺殮、

誘拐孕婦 牛產斃命

松江訊、理髮匠張志剛、二十六歲、青浦重古人、在松城某理髮店爲夥、曾因誘拐府下塘彭成之女彭秀寶至重古同居、被女父彭尋獲、扭解法院、判處徒刑六月、期滿釋出後、又在法院東雪記理髮店爲夥、會有府下塘業小販沈丙鑫之妻許小妹、二十七歲、業樹人、平時在店左之聚通義織帶店做襪、張見姿色尚佳、遂施以勾引、小妹墮其轂中、於六月間、發生關係、時久爲乃夫窺覺、因顏面攸關、亦不聲張、但嚴行約束、又被乘間密約捲物偕逃、前日沈丙鑫適因訪友至西外協隆旅館、見循環簿上書有張志剛之名字、入房果見張在、一時怒火中燒、遂扭往公安二分所、經即巡官預訊、張直認拐逃不諱、詢其許小妹何在、則稱因生產而畢命等語、該巡官以案情重要、即解縣局、俾轉送法院懲辦、

嘉善東外捉賭 鎗傷警士

嘉善訊、東門外南星鄉烏橋浜地方、棟阿二家、二十日下午四時許、有聚賭情事、經人密報公安第四派出所(青龍莊)、由警長趙甫率領警士前往、鄉人誤爲土匪到來、一時秩序凌亂、大哭小喊、忽有鎗聲起處、競集拿捉土匪、致將警士羅洪苗彈傷上顎、打落牙齒二枚、血流如注、氣息奄奄、迨趙甫說明原委、始釋誤會、即將受傷之羅警及執鎗之鄉人范小弟・柯阿六二名、及毛瑟快鎗一支、星夜解送縣局、嗣又拿到徐富有一名、一併拘押、受傷之羅警、抬至德賀醫院、因設備未全、二十一日車送嘉興福音醫院醫治、但耳際流血不止、神志昏迷、僉云無生望、二十一日公安局局長以案情重大、又親自帶領警察隊下鄉查勘一過、並續捕一鄉人到城、

來函更正

逕啓者、頃讀貴報[illegible]高功懋之前妻姓陳生有子名英敏、自陳氏病故後、於民國二十一年夏季、楊煥章潘興德二君介紹石[illegible]軒與高功懋在上海蘇台旅社舉行正式婚禮、[illegible]自綁案發生之後、高石氏即偕親友潘君等投公安局第六分局報告[illegible]、又上[illegible]公安局及[illegible]安寺路捕房報告[illegible]、(三)高石氏畢業於杭州女師中學、素性貞靜[illegible]、氏生本風雅、並有女大學之稱等云、此啓

麗華公司

傾銷存貨大減價

綢緞部 正雪花眞絲毛葛每尺不滿八角九分 頭號安油綾單幅每尺不滿五角九分 電印毛葛每尺不滿三角一分 買一尺送一尺

氈毯部 50法國絲絨檯毯每條念一元半

被褥部 66×88蒙古純淨駝毛每磅八角 九磅鴨絨被每條十七元半

罐頭部 香港大利雞蛋捲今天半價

西裝部 兩層什錦糖菓盆每隻一元八角 五磅四特式上等餅干每罐八角半

再送全毛晨衣每件(原價十二元)特價六元五角 全毛晨帽一只

▲四樓衣料部 凡購男女袍料一件贈送精美日曆一只

新式儉美綢旗袍料 綢緞衣料每件二元半

▲三樓玻璃部 下午二點起發售

煙草部 百支歌妹郎地厘每盒四元 百支玫瑰球雪茄每盒三元半

鞋部 各種琥珀BB燈具一律八折 紋皮男鞋每雙四元八角半 英國毡呢鞋蓋每雙一元三角半 花格厚呢男拖鞋每雙一元二角半

化粧部 大號意大利熱水袋每隻減沽一元一角 麗華霜二瓶五角

術水仙花盆每只六角半 江西美金邊紅花茶盃碟四套九角半 水晶刻花花瓶每隻八角

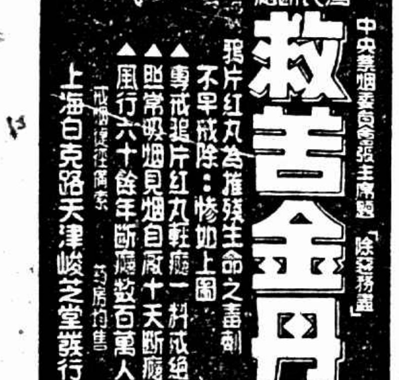

馮氏斷癮 救苦金丹

中央禁烟委員會張主席題「除惡務盡」

鴉片紅丸爲摧殘生命之毒劑 不早戒除：慘如上圖

▲專戒鴉片紅丸輕癮一料戒絕

▲照常吸烟見烟自厭十天斷癮

▲風行六十餘年斷癮數百萬人

戒烟捷徑備索 各藥房均售

上海白克路天津峻芝堂發行

危哉黑死

佔蘇省三分之一 制人死命

初患如寒熱症 半月後脾塊增大 速僅六月 遲則三年

病菌爲橢圓原形蟲變化之鞭毛蟲 Neostibosan注射劑最有效而無毒

五種現象最易被忽視

本報清江浦特派記者通信、蘇北黑熱病之病象病理及診治情形、分誌如次、

病象（初發如瘧 繼則脾腫）

黑熱病潛伏期不爲甚短、確期難定、病象初現時、全身發寒熱、有如瘧疾、但循環期並不規則、約十日後、寒熱自愈、此時脾已變硬、但爲塊尚小、不易覺察、半月或數月後、又發寒熱、同時脾塊增大、可以摸到、相繼發生之現象、則腹疼・消瘦・貧血・四肢發腫・出盜汗・牙齦變胚・衄血・飲食減少・肚瀉・便血・喉疼・精神萎靡・夜盲・性欲頓減・月經停止・不孕・患者病勢日重、終則死於副發病、如肺炎走馬疳（Noma）衰竭（Exhaustion）速則六個月即死、遲則三年必死、三年以上不死者、則殊少見、民國念三年夏、遠東熱帶病學會在南京開會時、蒲南谷博士曾指出黑熱病之被人忽視之五種現象、(一)腹疼、(二)夜盲、(三)月經停止、(四)不孕、(五)性慾減退、各國出席代表均甚注意、

（中央社贈）黑熱病人脾肝腫大情形

黑熱病人之馬疳潰爛情形（中央社贈）

診治

此間診治期、每逢星期一三五上午八時至十二時門診、病人多時恒至一百二十餘人、陰雨天亦有六十餘人、病人先在掛號室掛號、如係新病人、則須至診室、檢驗室檢驗血液及大小便、而後診察注射、診察由醫務主任蒲南谷負責、檢驗及昆蟲研究由技佐吳徵鑑蔡長霖及技術生張駿顯担任、注射則由護士担任、茲分述於下、

（甲）檢驗 [illegible]

（乙）診察 [illegible]

（丙）注射 [illegible]

病理（寄生原蟲 雙鞭毛蟲）

關於黑熱病病理之研究、查黑熱病起於一種橢圓形原虫、已毫無疑義、該種原虫爲Leishman及Donovan二人所發現、故名爲Leishmania Donovania Body 簡稱爲L. D. Body、L. D. Body之體長2—4.5秒（Micron）寬1.5—3.0秒、L. D. Body在人之白血球及內皮細胞內生長、尤以脾肝二部爲最、若以黑熱病患者之脾汁或肝汁注入田鼠腹腔內、約一個月後、田鼠亦感染黑熱病、其L. D. Body一如原形、又若用兎血洋菜基（Agar）及食鹽所配成培養基（Culture）而以黑熱病患者之脾汁或肝汁移種其中、則結果大異、L. D. Body不復爲橢圓形、而成一種運動較靈活之鞭毛虫Flagellate 體長15—25秒、寬1.5—3.5秒、其毛如體身、該種鞭毛虫、多成群毛、皆向內成菊花形、現今之問題、不在致病之原虫、而在如何傳染、一學說云、由口鼻直接傳染、今黑熱病研究隊已聚患者喉鼻腔內滲透分泌作塗抹片千餘張、並未發現L. D. Body、另一學說則謂、係由昆虫間接傳染、且以白蛉子（Sandfly）爲最有嫌疑之中間屬主（Intermediate Host）解剖某種吸血之白蛉子、在其消化系所發現之鞭毛蟲、與黑熱病患者之脾汁、或肝汁培養所得之鞭毛蟲、完全相同、黑熱病研究隊自六月至九月、在清江浦捕獲白蛉子甚多、現正研究白蛉子之繁殖期、以患者之得病時期之相關係、想不久當可有所貢獻、

日偽軍後退說

察東形勢緩和

尉張垣日武官松井訪秦德純 希望雙方和平解決

◎北平二十一日中央社電、察東形勢仍安謐、今日雙方均認爲係地方事件、應由地方就地解決、我方已派秦德純岳開先與日駐張垣武官松井開始商洽、秦德純二十一日電平、謂觀目前情勢、或不致擴大、宋哲元因在平尚有私事待理、定將歷春節後始能返察、

◎北平二十一日中央社電、松井二十日赴長梁烏泥河等處視察、大灘一帶日僞軍、二十日晚起、已有後退模樣、一般推測、雙方在軍事上更得諒解、故察東形勢不致再行擴大、

◎北平二十一日電、宋哲元二十日晚二十一日晨接秦德純電告、察東地方安謐、烏梁北柱河僅駐有民團、當地日僞軍時有探騎化裝至烏梁、探聽消息、並散放傳單、無何動作、二十日晨十時、日駐張垣武官松井訪秦德純及張維藩、希望雙方和平解決、秦答復烏梁僅駐有民團、並無軍隊、宋因察東形勢緩和、二十一日電京報告經過、

◎北平二十一日路透電、據中日雙方所傳之消息、華北中日之爭執、二三日內可望和平解決、

平軍分會聲明

外論社北平訊、二十日北平軍分會發表聲明、對於日本在熱河之軍事行動、表示震驚、謂關於長嶺事件、並無爭議之可能、因該地在沽源之北、不但屬於中國領土、即各外國地圖、亦均表示該地在察哈爾境內、而與熱河毫無關係也、該聲明否認現有軍隊駐於該處、謂只有少數民團警衛、並稱目下中國與滿洲之關係、正逐有進步、今日「滿」軍隊竟突稱該地非中國領土、並開始以武力奪取之、殊爲遺憾、

又聞現在談判正在進行中、此事有和平解決之望、可免發生衝突云、

地方當局磋商

本埠華東社訊、日來察東形勢、已見和緩、昨據日使館方面負責人語記者云、察東方面雙方並未發生衝突、開勢形已和緩、當不致發生事故、因此事問題甚小、關東軍與該處地方當局、即可磋商解決、無庸由公使館方面交涉云、

大體已有辦法

北平廿一日電、察東問題、中日雙方均願作地方問題解決、岳開先秦德純與松井負責交涉、大體已有辦法、察東問題、不再擴大、宋哲元擬在平度舊歲、

◎北平廿一日電、察東問題、十九日二十日電報均稱平靜、日稱察東各地屬豐寧縣、我根據地理圖據交涉、俟岳開先今日抵張垣、再與松井開始交涉、

否認廣田來華

日外省發言人

謂日使館遷京非事實 有吉辭職說亦屬不確

◎東京二十一日路透電、近數日來有種種謠言、且有日外相廣田擬往游中國之說、外國新聞記者今日以此事詢諸外務省發言人、該發言人切實否認之、並謂日使署遷京之說、亦非事實、不過南京日領署因事務繁多、現增多職員耳、駐華公使有吉告退之說、亦屬不確、該公使從未向東京呈請辭職云、

廣田將宣佈新對華政策

東京念一日華聯社電、日國會定明日再開會、首由岡田首相演說施政方針、繼爲高橋財長之財政演說、然後則爲廣田外相演說外交政策、明日之政府演說中、廣田外相之演說最堪注意、

東京華聯社通訊、據十五日讀賣新聞載稱、廣田外相今年年頭之抱負、爲「一九三五年之外交、始於對華外交之刷新」、廣田外相即將於議會閉幕後、命令有吉公使回國、而基於商議之結論、廣田外相即將親自渡華、而企圖完成劃期的外交工作、

本埠日日社訊、關於日外相廣田行將來華消息、近日復甚囂塵上、更引起各方所注意、日使館方面雖未敢證實其說、但記者頃在可靠方面探悉、廣田來華消息確係事實、至廣田來華之期將在四月間首途離東京、因日本議會確定三月二十日開幕、二十四日閉幕、在舉行議會以前、廣田政務繁忙、勢難脫身、故須在四月間方可成行、屆時有吉返國覆命、廣田或將與之偕來也云、

擴大京領館 有吉仍駐滬

東京二十一日華聯社電 外務省對外傳日本爲積極進行對華外交、擬於三月將其在平公使館南遷南京、今日特以當局談否認云、外務省未認爲將使館南遷之必要、從前南京之衛生設備不佳、今即大有變更、國府要人之常住南京者頗多、但外務省祇欲擴張駐南京總領事館、增加館員、有吉公使亦仍駐上海、公使館仍留於北平云、

日使館否認調換有吉說

華東社云、昨晨據報載有日外相廣田、決調換駐華日使有吉之說、記者晨乃特向日使館方面探詢、據岩井談、有吉公使、自於一二八後來華任職、迄今已二年餘、中日邦交、現日趨良好、是以所傳外務省將更換有吉公使之說、絕非事實云云、至關於有吉將返國向廣田外相報告外交情形、日使館方面雖未明白表示承認、惟亦未否認、是以月底可以成行云、

◎東京廿一日華聯社電、據確息、廣田外相自今年年頭、決心變更對華外交政策、而爲積極進行此政策、廣田已開始選衡第一流人物、而命其使華、有人物、不限於外交界、尚擬由政財軍界選拔、有吉公使即召回日本、後任公使之更迭原因、另有軍部對彼不滿、料將於議會閉幕後、即四五月中實現、

日關東軍總司令南次郎

草擬一種文告擬向世界聲明

謂日未有侵占中國土地意 又稱日對華北未有軍事之企圖

◎大連二十一日路透社電、關東軍總司令兼關東租借地總督及駐「滿」大使南大將現草擬一種文告、擬向世界聲明日本未有侵佔中國土地之意、南大將今日語人、日軍絕不用於干涉華北內政、日本對于華北、未有軍事之企圖、將設法以外交與經濟之發展應付各種擾亂而不友好之表示、目前長城附近之爭議、集中于若干土地、中國指此爲察省之一部、而日本則認爲熱省之一部云、

美銀產減少

將被迫向國外大批購銀

◎華盛頓二十日國民社電、據商部今日公佈之統計、美國銀產日見減少、所稱一日通過命令式購銀計劃後、美國將被迫向國外市場購買充份白銀貨幣之說、似已證實、商部公佈之統計如下、一九三四年六月至十一月之時期內、美國銀產大減、六月份國內出鑛之銀共二・三二一・〇〇〇盎斯、購銀政策即於該月起實行、十一月份美國出銀僅有一・九七六・〇〇〇盎斯、同時六月份世界出銀一四・八七一・〇〇〇盎斯、十一月份則增至一五・三〇八・〇〇〇盎斯、

黔軍克復遵義城

乘勝追至城西北二十里之牛蹄塘

◎貴陽二十一中央社電、朱毛竄據遵義後、我黔軍連日與匪激戰、於刀靶水懶板凳一帶、迭獲勝利、竟於十九日將遵義城完全克復、並乘勝追至遵城西北三十里之牛蹄塘、是役斃匪四五百人、斬獲甚衆、正整飭繼續追剿中、

◎貴陽二十一日中央社電、黔軍前敵總指揮柏輝章部、於十八日克復懶板凳黃泥堡、遵義城亦完全克復、秩序如常、

今晨國外商電

◎紐約市場廿一日電訊

	前日收	廿一日開	十時半	十一時	十一時半	十二時
三月期美棉	一二・四四	一二・五三	[illegible]	[illegible]	[illegible]	[illegible]
七月期美棉	一二・九四	一二・六四	[illegible]	[illegible]	[illegible]	[illegible]
三月期加銀	九四・〇五	九四・二〇	[illegible]	[illegible]	[illegible]	[illegible]
九月期加銀	五四・七〇	五四・八五	[illegible]	[illegible]	[illegible]	[illegible]
三月期橡皮	一三・一七	一三・一二	[illegible]	[illegible]	[illegible]	[illegible]
七月期橡皮	一三・五二	一三・四七	[illegible]	[illegible]	[illegible]	[illegible]
九月期支麥	[illegible]	[illegible]	[illegible]	[illegible]	[illegible]	[illegible]
七月期支麥	[illegible]	[illegible]	[illegible]	[illegible]	[illegible]	[illegible]
九月期威麥	[illegible]	[illegible]	[illegible]	[illegible]	[illegible]	[illegible]
美對英匯價	四元八角八分	四元八角八	[illegible]	[illegible]	[illegible]	[illegible]

◎倫敦市場廿一日電訊

	前日收	上午十時	十一時	十二時	下午一時	二時
英對美匯價	四元八角八	[illegible]	[illegible]	[illegible]	[illegible]	[illegible]
英對法匯價	[illegible]	[illegible]	[illegible]	[illegible]	[illegible]	[illegible]
倫敦金市	[illegible]	[illegible]	[illegible]	[illegible]	[illegible]	[illegible]
倫敦大條近期	[illegible]	[illegible]	[illegible]	[illegible]	[illegible]	[illegible]
倫敦大條遠期	[illegible]	[illegible]	[illegible]	[illegible]	[illegible]	[illegible]
五月期倫敦麥	[illegible]	[illegible]	[illegible]	[illegible]	[illegible]	[illegible]
五月期倫敦棉	[illegible]	[illegible]	[illegible]	[illegible]	[illegible]	[illegible]
[illegible]	[illegible]	[illegible]	[illegible]	[illegible]	[illegible]	[illegible]
[illegible]	[illegible]	[illegible]	[illegible]	[illegible]	[illegible]	[illegible]

大條長〇六二五

◎倫敦二十一日路透社電、今日此間大條銀價、近期二十四便士十六二五、遠期二十四便士七五、近遠期皆較上日漲〇六二五、又電、今日午後二時、倫敦對紐約匯價如下、英金一鎊合美金四元八角八分九一八七、美金一元合英金四先令一便士一五、

汪黃訪蔣晤談

黃就內長期與汪再談後決定

◎南京念一日中央社電、蔣委員長於念一日晨出席軍校紀念週後、即返軍校官邸、處理軍委會要務、午後出外訪友、並至華僑招待所參加陳少白先生追悼會、五時餘、汪院長及黃郛赴軍校謁蔣、有所晤談、據黃於未謁蔣前談、華北政務、即將向蔣委員長報告、至何時就內長職、俟與汪院長再談後決定、

◎南京二十一日電、外次唐有壬、二十一日晨由滬抵京、即謁蔣汪及黃郛・楊永泰等、有所商陳、

黃郛即將來滬說

本埠新聲社云、行政院駐平政務整理委員會委員長黃郛、南下就任新兼內政部長之職、業於日前抵京、連日正在謁晤蔣委員長汪院長等、商談一切、茲悉黃氏決於本星期內來滬一行、除行李等物、已由京轉運到滬外、隨員僕從等一部、約五六人、並已先於昨晨七時許、由京乘夜特快車到滬云、

林主席接見黃郛

南京廿一日電、林主席廿一日晨九時半、在府接見熊式輝、垂詢贛省政情甚詳、十一時接見黃郛、黃報告華北政務、歷半小時之久、主席慰勉有加、

李擇一謁黃晤談

南京念一日電、李擇一二十一日下午三時赴陵園新村、謁見黃郛、晤談甚久、

黃河水勢和緩

◎天津廿一日電、建廳據黃河河務局電告、黃河連日水落、勢已和緩、貫台堵口工程已化險爲夷、

奧副總理兼內衛軍總司令

正式宣布贊助帝制運動

祇須避免觸怒南捷兩國即無問題

歐洲局勢將大爲變動

◎維也納二十日國民社電、奧國復辟運動已更進一步、蓋副總理兼內衛軍總司令史泰亨堡親王向內衛軍各隊長訓辭、謂彼覺帝制實爲奧國所必需、亦爲歐洲和平之樞紐云、查史氏對於帝制運動之態度向屬曖昧、現在正式承認、誠可視爲復辟之極大進步、惟史氏仍警告帝制派勿操之過急、並稱沃都大公中何時即位、應由內衛軍決定云、據消息靈通之觀察者之意、奧國復辟之後、歐洲局勢將大爲變動、因各國對此意見紛歧、反對者有小協約國、而南以斯拉夫及捷克爲尤甚、法國則將不致反對、因復辟之後、德奧合併一事當可無庸過慮、以奧國本身而論、祇須如何避免觸怒南斯拉夫捷克兩國、其他即無問題、另一辦法則爲漸進主義、先由沃都大公中任元首以爲過渡、惟不用總統或攝政名義、然後再宣布帝制、而即帝位云、

帝制派代表忽否認謠言

維也納二十一日路透社電、帝制派代表章斯納男爵否認選舉歐琴大公爲下屆奧總統之說、指爲純粹讕言、且謂造此奧皇室復辟謠言者、爲駐奧德使巴本、蓋欲揑造謠言、以示奧國爲歐洲和平之危害云、但奧副總理史泰漢堡對內衛軍下級軍官二千人演說、謂哈浦斯堡皇室之復任、可致中歐於和平、又謂此問題成熟時、解決之者爲內衛軍、而非立[illegible]會員、

奧總理演說政府之計劃

維也納二十日哈瓦斯社電 總理休士尼格於本日在薩爾茲堡愛國陣線團演說、詳陳政府之內政計劃、並數次述及奧國獨立問題、中謂「奧國爲日耳曼民族國家、夫人皆知之、然奧國必須保持其主權獨立與自由、方能行使其民族之任務、奧國爲歐洲和平之保障、故必須兼顧日耳曼民族之利益、與世界和平之利益云、述及國內政敵如國社黨革命社會黨共產黨等、則謂政府將採取各項步驟、以謀維持和平及安寧、凡誠意與吾人和解者、吾人極願與之握手、但以不損害奧國理想、不破壞獨立原則爲條件、一切愛國之士、共各加入愛國陣線、以擁護奧國理想及民族情感、則所厚望焉」云云、

顏惠慶即將晉京

◎南京二十一日中央社電、顏惠慶不久即將來京、分別訪謁中央各當局、請示一切、大約下月起程回任、

時報號外 上海
今日下午發行
服裝特刊
號外畫報（第二百八十五號）隨報附送
戲刊 [illegible]日下午出版

西青女籃球開幕
兩江姊妹兩路均告捷
軍官太太徒有虛名　漢璧禮亦係新軍
明晚黃隊對西青乙　綠隊對德律風

西青女籃球、昨晚舉行開幕禮、兩江娘子分頭迎戰麥令斯與漢璧禮、兩路告捷、不勝榮幸快活之至、查甲組南八靡去黃淑華、但夢明聚才瑞霞白雪諸女將依然健勇、益以胡鮑二新人、手脚均稱矯健、故實力方面、有增無減、麥令斯者、軍官太太之集團也、往年頗有幾位能征慣戰之士、故實力在中上之間、本屆則隊名猶昔、人物全非、禁不起身經百戰之兩江姐姐橫加壓迫、竟以三對三十四輸了十倍之多、亦云慘矣、次局爲兩江妹妹對漢璧禮、亦以十一對七獲勝、三百球迷、無不笑逐顏開以去、

兩江甲 勝 麥令斯

首局開始、兩江甲乃取游擊戰法、以探敵人實力、陳夢明不肯深入虎穴、以實後衛防守力、法至善也、故得分較少、二局中、兩江覷破敵人有質無文、遂出全力以赴、兩翼包抄、聲勢浩大、陳夢明居中策應、長投短罰、莫不手到春回、首若飛蓬之聚才女士、大聚其財、時獲意想不到之外快、此際麥令斯窘態畢露、不得已以○對十三敗於上半時、休息後、兩江聲勢愈盛、小鳥潘麥、大做其黃金美夢、聯合小黑姑娘陳白雪、作聲東擊西之轉擊、數奏奇效、再以十對一勝第三局、末局調出鮑淑霞、替代榮明、亦未因之以弱、麥令隊雖會人人拚命、汗珠兒濕滿羅衫、無奈攤攻很守、不能所欲從心、終以三對三十四大敗虧輸、

兩江甲	位	擲	罰	犯	分
潘夢	（鋒）	三	○	二	六
陳聚才	（鋒）	四	二	一	十
白雪	（鋒）	二	一	一	五
陳夢明	（中）	五	三	四	十三
淑霞	（中）	○	○	○	○
石瑞霞	（衛）	○	○	○	○
胡瓊	（衛）	○	○	一	○
總結		十四	六	九	三四

麥令斯	位	擲	罰	犯	分
克雷貝	（鋒）	○	○	二	○
[illegible]	（鋒）	○	○	○	○
羅賓兒	（鋒）	○	三	四	三
克羅夫	（中）	○	○	一	○
西蒙特	（衛）	○	○	二	○
邦德	（衛）	○	○	一	○
賽特趣	（衛）	○	○	一	○
結		○	三	十一	三

第一局　兩江一　麥令二　第二局　兩江十三　麥令○　第三局　兩江十　麥令一　第四局　兩江十　麥令○

兩江乙 勝 漢璧禮

兩江乙乘甲隊全勝之餘、亦雀躍登場、撩衣揎袖、等待厮殺、漢璧禮爲一支訓練未久之新軍、投籃既不靈光、傳遞亦形疏漏、但兩江乙之實力亦不十分充實、八分鐘僅恃罰入一分倖勝、首局之後、混戰不已、雙方動作時見謬誤、兩乙在第二三兩局中小有盈餘、故能以十一對七奏凱、

兩江乙	位	擲	罰	犯	分
陳鳳	（鋒）	○	○	一	○
莊援	（鋒）	一	一	○	三
劉倚影	（鋒）	一	○	二	二
王慧	（鋒）	○	○	三	○
[illegible]	（中）	一	○	○	二
[illegible]	（中）	○	○	一	○
[illegible]	（衛）	○	○	○	○
總結		五	一	七	十一

漢璧禮	位	擲	罰	犯	分
費格石	（鋒）	一	○	二	二
[illegible]	（鋒）	○	○	○	○
依佛	（鋒）	一	○	二	二
海曾	（中）	一	○	一	二
安慈	（衛）	○	○	一	○
鳳基	（衛）	○	一	一	一
沙爾來	（衛）	○	○	二	○
總結		三	一	九	七

第一局　兩江乙（一）漢璧禮（○）　第二局　兩江乙（四）漢璧禮（三）
第三局　兩江乙（四）漢璧禮（二）　第四局　兩江乙（二）漢璧禮（二）

顧細珍（衛）一 ○ ○ 二
鄒淑貞（衛）一 ○ ○ 二

輔仁籃球隊今晚到滬

輔仁籃球隊、前晚由平動身、定今晚下午六時三十分到滬、將下榻震旦大學大禮堂中、

上海埠際足球隊
星期六與西捕作練習賽
本週西聯足球秩序發表

本週西聯足球、甲組僅有兩場、週六埠際隊與西捕作練習賽、人選日內即可發表、練習後於廿九日起程赴港、字林盃上週東華優游以三對三打成和局、定星期日再決雌雄、秩序如後、

星期六（一月廿六日）

對陣	組別	場地
埠際隊對西捕甲	練習賽	中園
同文對曁南	幼級杯	虹口一
蘇聯對西商	甲組	跑馬廳
臘克斯對英海軍	乙組	跑馬廳
猶太對俄軍	丁組	跑馬廳
綠隊對俄僑	戊組	特捕場
聯合對工華	戊組	虹口三
阿特隊對星光	戊組	虹口二

星期日（二十七日）

對陣	組別	場地
蘇聯對聖芳濟	字林杯	跑馬廳
東華對優游	字林杯	中園
西商對西捕	字林杯	跑馬廳
猶太對英尼斯	甲組	跑馬廳
華捕對東光	丁組	虹口一
西捕對消防隊	丁組	虹口二

中華足球
慎昌得……會組冠軍

中華足球會會字組比賽、前日一戰後、已告結束、慎昌隊六戰五勝一和局、得會字組冠軍、茲將聯賽五場結果錄之如左、

勝隊		負隊	比數
滬南	勝	集華	五對二
綠華	勝	工華	四對○
英華	勝	上紡	四對二
滬光	勝	公聯會	三對一
慎昌	勝	土地會	四對一

開泰盃足球
明日首次決賽

第一屆開泰盃足球開泰杯賽、已入決賽時期、五洲法國兩隊、於明日上午七時假市一體育協會舉行首次決賽、按五洲係上屆錦標隊、法國乃新進之勁旅、兩隊旗鼓相當、成績伯仲、明日一役、必有良好表演也、

中華乒乓會主辦　一屆益利杯成績

名次	隊名	賽	勝	負	得分

全能運動計分法全部改訂
田徑賽規則亦有數項更改
◇……世界田徑賽聯合會議決

據日本讀賣新聞載稱、國際田徑賽聯合會於去夏在瑞典京城開會議決案、原文已送達日本、業經日本體協會翻譯、於去年十二月廿九日公佈、其中最重要者即爲採用芬蘭提案改訂全部全能運動計分法、查全能運動之計分方法、從來所採用者、係根據一九○四年、九○八年及九一二年等屆世界運動會中之最高紀錄爲標準、但現今世界新紀錄已有發現、各項成績已漸提高、其間遂發生不少矛盾、此次芬蘭提案、頗能除去此弊、且較前法公平、其法係經數年研究結果、根據數學原理而造成、乃廢棄以前之最高點制、而改爲以幼童可能範圍內所造成之成績爲最低點制、此法經國際田徑賽聯合會通過後、規定於一九三五年起正式實行、茲將其計分法舉例如後：

項目	一一五○分	一○○○分	最低點
百公尺	一○·一秒	一○·五秒	一七·○五秒
四百公尺	四九·九六秒	四八·○秒	一分二三·六秒
千五百公尺	三分四二·七秒	三分五九秒	六分五七·六秒
高欄	一三·八六秒	一四·六秒	一九·七八秒
跳遠	八·一九公尺	七·七○公尺	三·○一公尺
跳高	二·○七五公尺	一·九七五公尺	○·九一五公尺
撐竿跳	四·五○公尺	四·二○公尺	一·二一公尺
擲鉛球	一六·九一公尺	一五·七○公尺	三·五一公尺
擲鐵餅	五二·一六公尺	四八·九九公尺	九·一三公尺
擲標槍	七六·二五公尺	六九·九八公尺	一○·○五公尺

至於其理由、乃以爲距離與投擲兩種競賽方法不同、故不宜一概以最高紀錄作爲標準、故現在所定之計分法、係自最低分數往上加增、而從前則保定一最高分數而往下計算是也、

其他議案關於規則者則有以下數條：

〈世界新紀錄之承認〉（一）[illegible]係相當體重、由德國研究、俟下次一九三六年柏林會議時討論之、（二）競走（須足著地）紀錄決予承認、

〈跳高〉姿勢在從前若以頭部先越過木竿者全部犯規無效、現則加以承認、

〈跳欄〉用之欄規定尺[illegible]下、兩支柱各長七○米厘、全重量爲十公斤以上、上半部[illegible]三公斤六以上、又以前則如踢倒木欄則取消其成績、現改爲若踢倒一欄（十二欄時）其紀錄仍承認、惟除去倒欄所加速之時間（將近所用之時間算入）、

▽全能運動倒欄規則亦以上法爲準、

（參看民國二十三年十月五日時報國際體育代表大會工作爲敵記）

× × × ×

名次	隊名				
一	[illegible]	三○	[illegible]	[illegible]	[illegible]
二	[illegible]	三○	一九	一	一九
三	[illegible]	三○	一八	二	一八
四	郵工	三○	一七	三	一七
五	美豐	三○	一五	五	一五
六	英社	三○	一四	六	一四
七	中一	三○	一三	七	一三
	精武	三○	一三	七	一三
	中社	三○	一三	七	一二
十	租乙	三○	一○	一○	一○
	鼎鑫	三○	一○	一○	一○
十二	[illegible]銀	三○	一八	一二	一八
十三	嶺南	三○	一五	一五	一五
	傑華	三○	一五	一五	一五
十五	青聯	三○	一四	一六	一四
	寶星	三○	一四	一六	一四
十七	聯隊	三○	一三	一七	一三
	廣技	三○	一三	一七	一三
十九	飛虎	三○	一一	一九	一二
二十	[illegible]乙	三○	一○	二○	一○
	四明	三○	一○	二○	一○
	[illegible]	三○	一○	二○	一○
廿四	[illegible]	三○	九	二一	九
廿五	僑德	三○	八	二二	八
	駒交	三○	八	二二	八
	白鷹	三○	八	二二	八
廿八	中社	三○	三	二七	三
	太吉	三○	三	二七	三
三十	復南	三○	二	二八	二
卅一	正金	三○	○	三○	○

漢越野跑
林梅志冠軍

漢口市政府、於本月二十日、舉行第二屆一萬呎越野賽跑、參加者、有平漢路、武漢警備旅、漢陽兵工廠等十餘團體、計運動員九十一人、下午一時、由三民路口總理銅像前出發、經江漢路、特別區三區、法租界、西商跑馬場、經中山公園總站、中山公園、終點第一名爲平漢路運輸工材料處林梅志、時間五十九分又十分之八、破第一屆紀錄、第二名平漢路[illegible]、第三名朱民張來坤、第一名由市政府特等獎狀、又武漢公安局長蔡孟堅獎大銀盃一只、現漢平漢路局長[illegible]、特給林特別獎品、以示鼓勵、（紀錄自漢口航空快寄）

青光東華麥令先後獲勝
上海籃球聯賽在申園籃球房揭幕
猶太一籌莫展　東亞受人支配　眞如大考分心
今晚四場　鷹隊遇海賊

上海籃球聯賽昨晚在申園開賽、青光猶太首先登場、結果猶太受挫、東華繼之、勝東亞、均係一面倒之局面、最後一幕爲麥令對眞如、眞如失利、戰情分錄於後、

青光 勝 猶太

青光對猶太兩隊、作上海籃球會之揭幕賽、猶太於初戰時候、頗見鋒芒、高特合得中鋒之傳球、首開紀錄、青光之孫、繼之得分、曾造四對四及八對八兩度平手、此後瞿伍談等次第建樹、分數乃扶搖直上、猶太陣上、頓呈一籌莫展之概、遂成一面倒局面、上半時了結、青光廿二、猶太九分、結果青光以四四對十八旗開得勝、

青光	犯	分	猶太	犯	分
瞿鴻德	○	○	高特金	二	十
談達華	一	十二	帆克	一	三
伍鐵武	○	四	瑪鑫維	○	○
陸振	一	四	瑞維司	二	○
曹承基	二	八	[illegible]	一	二
顧鴻偉	一	十二	[illegible]門	○	三
孫鴻仁	一	二			
王調元	二	二	共	六	十八
共	八	四四			

青光上半時廿二　下半時念二　猶太上半時九分　下半時九分

東華 勝 東亞

東華仍係從前滬江的一班老人馬、小巧玲瓏、各色俱備、鬥略精通、技術老到、東華在本季成績頗著、是後起之秀、不過兩隊佈陣、在場上卻顯出資格來了、東亞隊雖有勇猛的功夫、但被東華調錢兩小將等在場一搗、簡直落花流水、只有招架、毫無反攻餘地、上半時全是東華世界、東亞僅獲六分、此後雖曾將度振作、但終不能堅持下去、東華更爛佈、結果五九對十五、裁判員周家麒、

東華	擲	罰	犯	分
[illegible]	十三	一	一	念七
[illegible]	六	一	二	十三
[illegible]	八	○	○	十六
[illegible]	[illegible]	[illegible]	[illegible]	[illegible]
孫寶慶	[illegible]	[illegible]	[illegible]	[illegible]
共	二八	三	七	五九

東亞	擲	罰	犯	分
姜高第	[illegible]	[illegible]	[illegible]	[illegible]
倪承斌	[illegible]	[illegible]	[illegible]	[illegible]
杜[illegible]	[illegible]	[illegible]	[illegible]	[illegible]
王文[illegible]	[illegible]	[illegible]	[illegible]	[illegible]
共	五	四	十一	十五

東華上半時[illegible]　下半時[illegible]　東亞上半時六分

麥令 勝 眞如

麥令隊比眞如在西青聯賽中加了一個大塊洛克、因爲多多、眞如本強頑、昨晚諸子內大考甫畢、腦筋分工在課本上、打法未臻佳境、以麥令之高大純熟、擋之[illegible]勝、

麥令上半時念四　下半時十四　眞如上半時九分　下半時[illegible]

▽今晚四場

對陣	組別	時間	裁判
藝光對健美	乙一	五時四十	蕭小培
全[illegible]對瑩王	甲[illegible]	六時半	[illegible]
大同對映華	甲乙	七時半	[illegible]
鷹隊對海賊	甲甲	八時半	樂秀榮

東南西北

法　法國體育會籃球隊、昨日下午三時、應法國商團球隊之約、作友誼比賽、於法國商團籃球場、雙方交戰、結果以[illegible]對[illegible]敗北、

廣　東亞乒乓會應滬上乒乓界名將[illegible]、作友誼賽、

兆　兆豐公司足球隊與滬西足球隊作友誼賽、結果四對○、兆豐勝、

遣派國術選手參加
徵求世運會同意後

我國國術選手參加世界運動會問題、現正由全國體育協進會正式去函徵求世運會同意、尚未獲復記者昨晤本市國術館負責人員、據談、此次參加、不過一種表演性質、因中國國術、其擊法根本與西洋拳術不同、且世運會規則亦非素習、勢必受種種不利的限制、奪取錦標、恐事實所難能、即使決定參加、因經濟關係、至多亦不過二人或四人、參加項目決定拳術及器重二項、挑選選手、或直接由中央指派、或由各地選送中央複選、亦須候中央最後決定、惟選手選定後、尚須由中央訓練數月、使熟悉西洋拳擊法及世運規則、然後遣派、

三批港銀抵滬
五十萬零二千元
第四批已在啓運中

本埠新聲社訊、外匯平市委員會向香港購白銀、昨日第三批續到五十萬零二千元、又錢業公會通告、下月二日期票、准予當日照解、茲誌詳情如下、

三批現銀 昨日抵滬

外匯平市委員會委託中國交通港分行、購進現銀二千萬元、運滬安定市面、第一第二兩批、早已抵滬、分存中央中國交通三行、第三批裝大來公司麥金利總統號輪、亦於昨日上午十二時抵滬、由中交兩行派員提取、均爲現銀、據該會委員席德懋談、共值國幣五十萬零二千元、至於第四批亦在啓運中、

二日期票 當日照解

又新聲社訊、錢業同業公會、昨通告各會員錢莊云、逕啓者、准上海洋商銀行公會來函、以本年大結束期適逢星期、會員銀行循例休假、所有實業二日期票、請破例免去匯劃、當日照解等情到會、即經提交六十八次常務委員會核議、經議決凡二月二日三日到期之票、不論匯劃與否、一律當日照解、至二日津商平行收解時間、放至下午五時爲止、相應錄案奉達、即希查照爲荷、

華商銀行 存銀豐富

本埠新聞社記者向外商銀業公會方面探悉、上週本埠現銀移動、日漸減少、已恢復常態、出口見減少、茲述其統計如次、計馬蹄銀、九○千兩、銀元由香港運入、七○千兩、由天津運來、又輸往各埠爲鑄幣用者五○○千元、由重慶運來者[illegible]○千元、鑄幣用價日有增加、

外匯平市委員會委託者一·六四○千元、運往天津者一·○○○千元、運往煙台者五一○千元、運往廈門者四○○千元、合計外商存銀總額、銀兩二三·九八○千兩、銀元一七八·六七○千元、華商銀行存銀總額、計銀兩二二·九三○千兩、銀元二四三·六九○千元、銀條七·九八○條云、

魯興公司 工潮平息

◎濟南二十一日電、魯興火柴公司、每人發一元、工潮平息、

裕元工潮 調解不諧

◎天津二十一日電、津裕元紗廠工潮、經社會局黨部連日調解、因雙方意見不諧、社會局將另定處置辦法、

北洋火柴公司停工

◎天津廿一日電、津實業不振、棉紗及火柴業暗累尤鉅、現屆舊曆年關、除裕元紗廠、已宣告停工外、北洋火柴公司、近亦提前停工、以便結算、其餘各廠、亦均負債甚鉅、勢瀕絕境、

冀省撥款 疏治四大河

◎天津二十一日電、冀建廳呈省府、撥款百萬元、整頓南運北運子牙大清四河、

汪院長 接見劉鴻生等

◎南京廿一日電、汪院長廿一日晨在行政院接見開灤總辦顧振、招商局總經理劉鴻生、對南局近況垂詢甚詳、劉鴻生于午後五時乘車返滬、

留英生定期考試
中英庚款

◎南京念一日電、中英庚款、屆留英公費生考試、定四月一日舉行、月十日起報名、董事會頃規定應考人資格、凡在念年夏季或以前專科以上畢業者、均得應考、應考人並得以輔系畢業資格應考、

洋米進徵全口稅
閩海關

◎福州念一日電、閩海關奉財部令、十五日起、洋米進口徵全稅、

閩侯米價日增　中央社念一日福州電、閩侯縣產米多、供不應求、閩北亦不敷接濟、益以去歲本省水旱成災、奸商反將本省產米私運出口、現閩垣米價日有增加、

浙贛路趕築南玉段
測量早竣現正從事塡土敷軌
浙贛交貨暢通沿途保護周密

浙江省政府建築之杭江鐵路、自去年通至玉山後、已成全路之半、現正從事向西進展、故關係工程方面、聞本年年底可達江西之南昌、測量早已完竣、現正從事塡土敷軌工作、至於該路每日客運方面、亦甚擁擠、蓋自該路達玉山後、浙省上八府與下三府灌通一氣、每日往來客商、非經此路不可、値此年底來往收帳、客商倍形擁擠、故收入亦逐漸增高、且該路沿途富饒風景區、如五洩之巨瀑、及富陽各江之風景等、遊客甚衆、至於貨運方面、除運浙省上八府各屬土產外、江西方面土產大都亦由該路外運、蓋玉山以上、有一信河、東起玉山、西經江西之上饒河口弋陽貴溪裕江而達鄱陽湖、前因距離關係、有時封鎖、現匪已肅清、交貨通行無阻、沿途保護十分週密、故該路近來運貨亦甚發達云、（新聲社）◎杭州二十一日中央社電、浙贛鐵路南昌至玉山段、現決提早在本年十月前完工、並已內定雙十節舉行通車典禮、由杭經玉山直達南昌、浙贛路局已令南玉段各段長轉飭各員工加工趕築、限最遲四月初須開始釘道工程、期於雙十節前全部竣事、不得延誤云、

陳璧君到濟

◎濟南二十一日電、二十一日陳璧君由秦抵濟、韓等歡迎、陳謝絕一切酬應、往遊千佛山大明湖、定二十二日赴青、陳談、乘子女寒假旅行、無他任務、

川商會電請
嚴令撤銷苛雜

◎南京二十一日電、成都商會、以川省當局對苛捐雜稅、仍爲徵收、影響商業甚巨、特電呈中央、請嚴令撤銷、聞中央已交由財部辦理、

抗阻導淮征工
省保安隊制止

◎清江浦二十一日電、蘇省府據報、淮泗刀會阻撓、抗阻導淮征工、不法已極、特令駐省保安第二團[illegible]

日海軍調北洋
調查冬季結冰狀態

東京念一日華聯社電、海省決于一月中、使聯合艦隊所屬之水上機母艦神威號、開往鄂霍次克海及千島列島、以該艦所載海機、調查該方面冬季結冰狀態、以供將來對俄美戰略之參考、

滬二銀行將撥銀調劑津市面

◎天津二十一日電、津中央中國交通三行、爲調劑市面金融、曾請總行匯銀五百萬、以資週轉、聞滬行擬由港銀二千萬中、撥一部匯津、日內可運到、

上海羅馬間直達無線電正式通報

◎南京廿一日電、交部籌設之上海羅馬間直達無線電路、於二十一日正式開放通報、價目除政務電報尙在雙方商酌中、餘均與現行者相同、

「爪哇糖大王」逝世

◎香港二十一日路透社電、據今日此間所接之電訊、以爪哇糖大王著名之[illegible]作霖（譯音）、現已在台灣逝世、其人前在港置有產業甚多、曾在北瓊附近建築貨棧與船塢、共用港銀一千萬元、現年七七、

日俄戰爭可能性
尚未得完全消滅

倫敦二十一日國民社電、每日電聞報今日載日軍總司令南次郎之談話、據南氏云、日俄戰爭似不致成爲事實、現正全力與滿洲之共黨、蘇俄既以表示和平、日本亦願與合作、惟觀加倫將軍之行動、日俄戰爭之可能尚未得謂完全消滅、故日本不得不有準備也云云、

南次郎飛抵哈埠
日關東軍總司令
視察吉黑日俄軍狀態

◎哈爾濱二十一日路透社電、關東軍總司令南大將、今日乘飛機抵此、隨行者有日軍官多人、此間當道放禮炮十九門迎之、

◎哈爾濱二十一日華聯社電、關東軍司令長官兼駐僞日本大使南次郎大將、於今晨十一時、由長春乘陸軍機、抵達哈埠、下午檢閱日軍若山部隊、下午六時、在滿鐵公司哈爾濱辦事處宴駐哈各國領事、聞南大將此次來哈目的、爲視察北滿日軍、並聽取國境方面俄日軍佈置狀態、定於二十三日下午八時半、乘車返長春云、

傀儡向俄抗議
詭俄機飛越境且曾降落偵察

◎長春念一日華聯社電、日方昨聲稱俄機越境、據今日再聲稱、本月十四日有俄機兩架飛至綏芬河塹回上空而去、據一華人目睹俄機在未飛至綏芬河之前、曾一度在綏芬河西方四公里之八道河子降落、機身俄兵四人、亦下機偵察附近、綏芬河日特務機關得悉、即前往調查、發見人跡、故已於十八日、命駐哈僞外部事務官下村、向俄總領事提出嚴重抗議云云、

◎長春二十一日電通社電、本月十四日、又有蘇俄飛機降落綏芬河西面四基羅地點、因證據明瞭、「滿」國於十八日向駐哈俄總領事提出嚴重抗議、

英油船在大西洋失火

◎紐約二十一日路透社電、英油船伏爾阜達號、在大西洋中距浦埃吐利阿北五百哩處失火、今晨發出無線電乞救、據謂引擎間起火、蔓延頗速、第二電謂船員恐未能與火奮鬥、翻火已延燒艙面、現放救生艇、艙已燬、第三電力防止火焰波及所裝之油云、英軍艦福洛比西號與德船倫爾人號現皆開足馬力、前往援助、

◎紐約二十一日路透社電、據倫敦路透電、伏爾阜達號之主人接船長電稱、[illegible]之無線電稱、該船[illegible]已被燬、但火勢漸弱、惟屯中未云及該船是否已脫險、海員有無受傷者、按該船乃於上月在林拉斯哥造成、

沈覲鼎
俟結婚後赴任

◎南京二十一日電、沈覲鼎定二十六日在外部禮堂與鄭延禧女公子祖蔭女士舉行婚禮、婚後即赴滬、候輪赴巴拿馬就公使任、

王寵惠在京
尚有數日勾留

◎南京廿一日中央社電、王寵惠任京與蔣委員長汪院長等商談各事已畢、據王之表示、在京尚有一二日勾留、即赴滬、

◎南京廿一日中央社電、孫科・王寵惠・二十一日晚在孫邸公宴汪院長・黃郛・熊式輝、并邀葉楚傖・陳公博・朱培德・馬超俊・梁寒操・張惠長等作陪、席間晤談頗歡、

◎香港二十一日電、政務會接王寵惠電、定二十三日出京返滬、候輪放洋、屆時恐不暇到粵向各友辭行、

溥儀往旅順
日電稱避寒

◎大連二十一日華聯社電、溥儀今日晨同僞官相沈瑞麟及僞宮內官入江、於下午七時、乘專車往旅順、下榻於前關東軍司令長官官邸、

◎旅順二十一日路透社電、溥儀今夜七時由長春抵此、地方官鳴砲一百零一響以迎之、到埠後、即由警察憲兵護衛送至前關東軍總司令菱刈之住宅、聞將留此一星期之久、

◎長春二十一日電、溥儀二十一日晨、[illegible]赴旅順避寒、

鎮江露宿請願
鎮自備人力車夫

◎鎮江二十一日電、鎮自備人力車夫、因當局強制收買車輛、生活斷絕、迭次請願、未能解決、二十一日露宿縣府、哀呼請救、中央特派專員王伯庸來省處理、

接皖財長事
楊綿仲今日

◎安慶二十一日電、新財廳長楊綿仲、二十一日晚乘新寗輪抵皖、定二十二日接事、

[illegible]長官、及滬潤兩縣長、飭即會同縣警、到在元達鄉大舉包剿中、

國聯專家
視察蕪屯公路

◎蕪湖二十一日電、國聯專家[illegible]、二十一日晚由京乘汽車抵蕪、視察京蕪鐵路工程、並視察市區建設、二十二日赴歙縣、由滬返京、

元照要求交保不准收押

龍華寺古銅佛僅一尊盜賣　候傳收租人等再審

龍華寺住持僧性空、在地方法院以刑事告訴前住持僧元照侵佔廟產、並附帶民訴、要求追還被賣地產一百十五畝、判令仍由龍華寺照常管業、幷價值至貴之梵文貝葉經七箱・古銅佛一尊（俗稱太子佛來自西竺距今二千餘年）則

請求判令元照賠償　原告損害洋十萬元云云、該被告元照自經市公安局獲案後、連同證物移送法院偵查、繼而又據僧人敏曾向地方法院檢察處告訴元照、擅將洪善寺（中華路大南門西首民立學校對門）廟宇拆毀、改建市房出價收租、將一切佛像移至於龍華寺供奉、查此項廟產、曾師父光鑑

老和尚敲木魚多年　募化建造、其時城頭尚未拆除、所以廟基方單、歷來由老和尚交與大南門口草子經手處保存、迨老和尚圓寂後、其方單被元照向草家取回、民國十九年間、從山上進香而歸、即見廟中菩薩已經搬運一空、我當向詰問、據元照答稱、因市面不景氣、所以**改造住房**出租、我聆言大爲反對、乃訴請林康侯爲主、將元照喚至林宅詰問、據元照稱、市面不好、因此改建房屋二十餘幢、現在此項房屋由元照之姪曙巖管收房租（住新造之福安里二號）要求恢復原狀、將菩薩遷回云云、曾奉吳德瑩檢察官查明確、起訴刑庭、一度開庭審訊未結、昨日下午二時、仍由邵鈞推事特開第三法庭續審、性空**因病未到**。由代理律師潘振聲出庭陳述前情、被告則僧所延之陸起律師相繼到庭、問官命提年押之元照至案、問曰、你之民事上訴案現在如何程度、元照答稱、上訴蘇州高院開庭結果、上訴駁回、仍照第一審判決、問・磁望隆究住何處、答・磁住大南門民立學校對門福安里二號、問・龍華寺古銅佛究有幾尊、答・僅一尊兩座佛、並無太子佛、官曰、這萬年簿上**註明兩尊**、是否你將太子佛已經賣掉了、答・實是一尊、訊至此、潘律師起稱、敎育局登記時該局曾經派員蒞寺、證明古銅佛確只兩尊、豈容狡辯、問官乃向被告略訊數語、諭曰、候展期飭傳磁望隆及陸明照性空等到庭再核、元照當庭請求交保、奉諭不准、着還押候示、

列席交易所稅審查會

交易所代表定明晚進京

財政部徵收交易所稅案、立法院已定本月二十四日下午二時在京由財政委員會會同經濟委員會開會審查、滬各交易所及各經紀人公會、已推定雜糧交易所理事長顧馨一・證券交易所理事長張文煥・麵粉交易所理事長王一亭・金業交易所理事長徐補孫・紗布交易所理事長穆藕初等五人、及各經紀人公會主席邊福堂等五人、准二十三日晚車由滬晉京、記者昨晨晤顧馨一氏、據談請求之目的、爲暫緩實施、理由見宣言及呈文中、此次晉京、除列席外、並不再行請願、預定二十四日晚夜車返滬、

上海電話公司將改訂電話費新章

上海電話公司現已呈請本埠公共租界及法租界當局、請求依照特許權所規定、自一九三五年四月一日起、以改訂新章收取電話費用、查是項特許權、本載有准予該公司於完成重建全部自動電話工程能資應用後、對於投資金額之總數、可得百分之八、再加百分之二之純年利益、但該公司於一九三○年八月五日函致當局、願接受一九二九年十一月廿九日安生氏報告書內所載之電話費率、以自動工程告成後三個足年爲有效時期、即一九三五年三月二十七日爲止、惟自實行以來、該公司方面殊未獲有特權規定額之純利益、此次不得不履行一九三○年八月五日該公司公函內補充合同各條所載明各節、蓋該公司實應享有規定足額之盈利收入不待言矣、至於新章之各種電話費率、不久當另行公布、

滬益紗廠工人請願

滬益紗廠西蘇州路第一廠章千山路第二廠、因受社會不景氣影響、於元旦停工後、昨晨廠方佈告、令各工領取存餘工資、各工人不願接受、於九時許集合三千餘人、向廠方要求開工、普渡路捕房因恐發生事變、特派大批中西探捕蒞場維持秩序、旋各工人乃東京路印雲堂開會、下午二時、由代表王竹坪等率同全體工友四千餘人、分乘祥生汽車向社會局請願、由第[illegible]科王[illegible]接見、對於工人要求（一）即日復工（二）停工期內工資照給（三）延期開工要求津貼（四）開工後不得無故開除工友（五）年關期內要求伙食五元、以上各點允調查後核辦、代表等認爲滿意而返、

災區火險賠款　協進會請社會局分配

災戶分別集議爭持甚烈

閘北災區火險賠款、因前日在市商會開會討論分配辦法、發生爭執、昨日下午三時、一部份災戶三百餘人、在大統路閘北慈善團集議、范一峰袁士聲均到會、因恐災戶誤會、特爲表白其所以反對分配之理由、純求多得賠款、今僅以四萬元而欲提去萬元、其餘供四千餘戶平均分配、每戶僅得六元一角六分一厘餘、想各保戶對此反對、當能同情、惟內中一部份保戶、要求范袁二人邀湯有爲王志祥二人再行召集大會分配、新閘分局及閘北保衛團以恐互起爭執、故於事前加派警士維持、尚有一部份保戶、定今日借三陽路世界大戲院開會商討分配辦法、協進會委員虞洽卿等、昨呈社會局請求分配、並決定繳款撥還手續、

各同業公會急賑捐繳款踴躍

急賑捐會辦理商界各同業捐、係視各業範圍之大小及經濟情形、分別派定數目認捐、由同業公會向各同業勸募、辦理以來成績尚佳、昨日開衣業同業公會繳送該會洋四百十元、鮮猪行業同業公會洋五十元、又該會昨日收到方式如先生認繳并捐五百元、新新遊藝場大洋十五元八角、英山照相館小洋五十二角、光陸照相館大洋一元、小洋五十四角、廣如小學大洋三十一元、小洋[illegible]百另[illegible]角、急賑并捐會前收到萬盛染廠送米票五百張、每張二升、計十石、又京滬滬杭甬鐵路工會辦[illegible]處新棉衣褲三十套、舊棉衣褲[illegible]十七件鞋帽一扎、聞已函送各省旱災賑會轉發災區救濟、又工人捐開昨日上海銀行收到大德橡膠製造廠大洋一百元云

南洋煙草公司股東會

南洋兄弟煙草股份有限公司、昨在[illegible]開第十四屆股東常會、到股東共二十九萬餘股、計一十四萬八千餘權、下午二時依照儀式開會、推由董事長[illegible]主席、次由監察人勞[illegible]生君[illegible]報告本[illegible]、[illegible]第十四年度決算報告、[illegible]

法租界當局處理團體開會之辦法

本埠法租界當局、近鑒於界內各公私團體開會[illegible]、法局方面爲避免[illegible]、自後界內各公私團體及其他各機關學校、[illegible]

麥克星舞廳昨開幕

本埠愛多亞路近三洋涇橋麥克星舞廳（即大上海）爲海上著名舞廳[illegible]

紫光麥精魚肝油暢銷

本埠白克路二九○號九福公司紫光麥精魚肝油、自前月發行市以來、經各界購買服用、咸以其味美無腥、服用便利、而滋補營養、增加[illegible]等功效、服後又無不顯而易見、[illegible]

各油公司定下月起繼續提高汽油售價

加價標準尙須再經協商決定

本埠大公社訊、汽油售價、自英美俄三國火油公司、締結分銷辦法後即漸趨一致、由每十加侖售洋五元二角、逐步漲至九元一角、但離成本尙遠、故擬於下月起、再行提高價格、茲誌各情如下、

公司年虧約百萬元　昨據洋油業中人語大公社記者、目下汽油價格、雖漲至九元一角、但相去其成本尙遠、按各公司曆年之營業觀察、汽油每十加侖須售洋十二元以上、始能有利可圖、故現下每售十加侖、須虧達三元左右、逐年損失、各公司嘗在百萬元以上、差幸在華之油公司、均係國際性質、可以以長補短、於總公司結賬後、尙有餘利可得云、

下月起將再度漲價　在華之美孚・德士古・亞細亞等四大油公司、有鑒於斯、曾於本月間協商數次、討論提高售價具體辦法、當即擬定於下月起、一致提高、不得故意將售價跌落、其高漲標準、是否於曆價上加增一二元、或另訂新價、尙須再經一度磋商後、方可決定云、

標金續見平疲

昨（二十一日）標金市況、潛勢平疲、曾逾出九百七十元外、以外匯鬆拆、市況趨疲、按全日最高價九百七十元○七角、最低六十六元一角、相差四元六角、同業交易不寂、結果又跌二元九角、連三天共六元二角（照標準價又多撳二元、計撳二十五元六角、晨開盤爲九百六十九元七角、銀市英美均未更動、坎銀近跌遠平、匯兌略漲、金回小一辦十半、關金小二厘、標準低九角、開後一度哄出七十元外、曾見七十元○七角、此後匯市明穩、時遜、沙遜傾塞、場內售者愈恆、即過入七十元內、平衡稅掛曉未更、仍徵百分之六・○○、嗣中央收現金二百八十條、價爲六十元、市況略穩、迴旋於六十九元前後、下午初開仍平、及聞孟買報長、雖聞中央又收現金一百四十條、價五十九元半、由孫寶恒賣出、但匯市更鬆、致見六十六元一角、斯時大戶限六元[illegible]購、跌勢受阻、結果六十六元六角、（收後略堅）當日因收計跌三元一角、外匯開[illegible]暗鬆、玆將全日詳況錄後、

上午開盤爲九百六十九元七角、計大二角、預備價先做七十元、永利福餘售出、降至六十九元二角、大連帮進、升數角、開後見六十九元九角、旋小三角、至六十九元六角、福昌永利購進、達七十元、福餘則售、遜去二角、見六十九元四角、元茂永迎祥恆餘大德成爭購、價立漲二元三角、十一分扒爲七十元○七角、後因匯市不佳、人心立疲、匯豐掛牌英美均平、恆餘永利順茂壬發永兆豐昌福興永福餘元一萬興接匯賣出、價乃復跌二元五角、三十五分爲六十八元二角、嗣聞中央開進現金大德成乾昌祥恆餘福興永同福義豐永均進、升一元、五十七分回至六十九元二角、零戶賣出、爲六十八元六角、後見乾昌祥恆餘永利春元永購進、三十八分殺到六十九元四角、往後匯市仍委、福興永恆餘又售、再還去九角、十一時○五分退爲六十八元五角、此價成交不多、祇掛白牌、旋又盤旋、及十一時三刻、匯市稍緊、大德成慶餘中康同福買進、漲一元二角、十二時收盤價爲九百六十九元七角、收後嘉順售出、退至九元二三角、

下午開盤爲六十九元八角、預備價由九元五角喊起、昌永購進一百餘條、升至六十九元八九角、開後見九元九角、申康限七十元售出、順利賣到九元二角、旋升數角、二點二十分爲九元七角、後因匯市頗疲、大德成元茂永元亨大發永順和俱賣、當小九角、四十二分爲六十八元八角、嗣又一元亨永利恆餘義豐永萬興均進、爲六十九元五角、到三時後、因悉孟買微大、人心頓虛、匯市益鬆、大發永義豐永惠發永惠傾賣、立跌去三元、三十八分退爲六十六元五角、大德成復購、恆餘益成亦進、大一元二角、三十九分回至六十七元七角、旋大發永恆餘恆祥兆豐昌再出、又小一元六角、四十四分降爲六十六元一角、福興永購進、回至六十六元半、後恆餘迎[illegible]賣出、小五角、四時又退爲六十六元一角、往後匯市漸平、元一福興永大德成福泰亨義豐永等買人、拉上一元、零五分爲六十七元一角、春元永略賣、降低五角、四點三十分收盤價爲六十六元六角、收後大德成賣出、小至六十六元二三角、

現貨赤金、申貨平、爲九百六十九元七角、津貨加四元、大豐恆進十條、英純金七磅二先令、

揭價因關金小二厘、標準低九角、爲九百九十二元二角、初撳二十二元左右至二十四元、午刻二十二元半、下午二十二元三至二十六元一角、結果撳二十五元六角、較上週六多撳二元、補水上午五十三元、下午五十元、登帳二月六十三元、三月七十元

標面上交易平常、統計福興永順茂元一恆餘壬發永均出、大德成義豐永大發永乾昌祥申康萬豐則進、下午恆餘大發永各出六百條以上、義豐永壬發永慶發永兆豐昌均出、福興永永德福餘元茂永益成元一則進、大連帮共做一千五百餘條、帮進六百條左右、廣帮觀望、掉期恆餘貼出興元昌永乾昌祥恆興大達二百數十條、價七元三角至七元一角半、祥豐貼興昌四十二條、七元一角、恆餘又貼出興元一七元二角、計五十六條、二月份計尙有四千二百○七條未清、三月份籌碼共二萬○三百廿一條、內貨方五十家、貨方六十七家云

◇金業交易所

[illegible]	[illegible]

◇銀樓飾金

大同行兌出市平每兩一百元○五角、收進九十四元半

匯豐掛牌

[illegible]	[illegible]

中央銀行掛牌

一月二十一日

[illegible]	[illegible]

◇上午開盤　[illegible]

◇上午收盤　[illegible]

英匯（上午交易價）[illegible]

美匯（上午交易價）[illegible]

外匯明平暗鬆

昨外匯市況、續見鬆勢、交易不旺、華商或扒或塞、終日扯過、無甚出納、西商沙遜抛塞極動、形於海外銀價均平、匯兌升一二五至二一五、中央掛牌亦平、匯豐英美等亦無變化、內盤市況、英金早開即緊○六二五、計現貨一先令五辨士一二五、遠期五月四辨士八七五、開後一路趨鬆、一月份互做五辨士一二五、四月長至四辨士八七五可結、沙遜力抛一月、故至午收計現貨長至五辨士一二五、二月○六二五、三月四辨士九三七五、四月八七五、五月八一二五、比早開回長一二五、下午沙遜又出五辨士、三月份、市況更睦、大通及日行胃口不惡、故收市回平、與午收同、較上週六午收長○六二五、全日交易共有一餘萬鎊、美金早開略緊○六二五、計現貨四元九三七五、遠期九月○六二九、關內沙遜猛塞、六月長至卅四元一二五、二月份六八七五、興業肯售、午收較長○六二五、一月已在卅九元關外、下午沙遜又出三月、即長至五元六二五雖售、結果現貨仍爲五元一二五、其餘長一二五或半、計一月四元七五、三月五元六二五、四月三一二五、五月一八七五、較上週六長一二五至○六二五、全日交易共八十萬元、金融抓塞帆平、平衡稅未更、計百分之六・○○、今將一日成交錄後、

▲英匯內盤、全日有一二五上落、自早開售價現貨一先令五辨士一二五、二月四辨士九三七五、三月八一二五、四月十五、五月六八七五、買價照加○六二五、麥加利正金荷蘭出、及三井出東方、均六月四辨士七五、荷蘭出浙江興貸五辨士二二五、麥加利出匯、浙江一月二五、華比出四月四辨士八七五、花旗正金入一月二五、（沙遜出）午收五辨士二五至四辨士八一二五、下午有利出大通二月○六二五、有利入五月四辨士八一二五、正金入三月五辨士、（沙遜出）德華大通對做六月四辨士八一二五、收市仍爲五辨士二五至四辨士八一二五、

▲美匯內盤、一日有一八七五差率、自晨開出價現貨卅四元九三七五、二月四元半、三月三一二五、四月一八七五、五月○六二五、買價照加○六二五、三井出美豐二月六二五、又出三月三七五、又四月一二五、（沙遜出）麥加利出交通二月六八七五、興業出二月六八七五、又出花旗三月四三七五、三菱出二月六八七五、花旗入三月四三七五、（沙遜出）午收卅五元○六二五至四元一八七五、遞價照加○六二五、下午沙遜出三月四元五六二五、美豐入三月五六二五、（沙遜出）正金華比入三月六二五、收市卅五元一二五至四元三七五、遞價照加○六二五云、

票據交換報告

[illegible]

上海銀洋錢市

[illegible]	[illegible]

債市狂跌猛回

連跌二盤市氣頹慌　大戶補空回昇亦猛

昨二十一日、華商證券交易所、市面跌風頗厲、其原因不外通易銀行停業、銀根大受影響、及察局形勢、空氣偪惡、人心虛餒、多頭出籠、市氣頓見慌張、場上賣氣大盛、跌勢加猛、幸賴大戶空頭、乘低抵補、得以拉提不少、且以連跌過速、二十關金短等、最多時有跌一元餘、迨聞察局有和平消息、回風亦甚勁猛、似此可卜前途已無銳大跌風、昨日經過、自上午開盤、因大戶多頭出籠甚湧、散戶隨賣亦多、抬面又稍係空頭、四號十六號等、雖逐盤乘低補進、仍覺懸殊、頭盤跌三四角、次盤續小二三角、午後聞調期做過、三角、人心依然振作不起、賣戶再乘勢壓迫、跌風未戢、市小四角左右、收盤因察局有和平希望、人氣稍定、始聞空頭抓進、四號及十六號續有需要、回風驟起、多者猛漲六角、餘亦好三五角不等、市價結果、計小三角至六七角左右、成交總數、約計一千三四百萬元、玆將其漲跌情形、列表於後、

◇華商證券交易所

[illegible]	[illegible]

棉市續疲

昨（念一日）棉市雖以空頭抵補、但市面仍屬不振、蓋以收貨方面力量薄弱、是以近期市氣、異常疲軟也、紗布交易所標花、前市小五分一角五分、後市上落五分一角、計賣出者爲入字六千四百担、賡豐一千一百担、潤康一千三百担、長和二千担、買進者計源大一千四百担、均昶一千一百担、大福三千担、愼記一千七百担、各月期價如下、

[illegible]	[illegible]

紗市局勢平靜

昨（念一日）紗市大勢平靜、各廠雖已提早停工、而廣帮對於現貨、又有相當吸收、但市場空氣、則極平常、毫無重要變化、蓋以結帳將屆故也、紗布交易所標紗、前市大小一二角、後市上落一角至六角、計賣出者爲錦昌四百五十包、長餘四百五十包、仁豐七百包、買進者計胡梅記四百包、長豐六百包、信誠昌四百五十包、各月期價如下、

[illegible]	[illegible]

現紗交易、較有起色、昨日共成交千餘包、賣價平平、計廣東帮進六百八十五包、長沙帮進一百卅包、內地帮進一百十包、汕頭帮進四十包、寧湖帮進十五包、同行進十包云、

◇紗布交易所

[illegible]	[illegible]

現棉市況、到貨計姚花一○二○○包、市上交易、依然清淡、永安紗廠進沙市花一二○○件、價四四・七五、又二一六○件、價四五・○○、現貨送廠、

粉麥續漲

[illegible]

◇麵粉交易所

[illegible]	[illegible]

◇雜糧油餅交易所

[illegible]	[illegible]

◇南米市

[illegible]

◇滬北米市

[illegible]

招商局　船期廣告

江靖　建國　明興　浙晏　泰順　江順　安興　海祥　新豐　海貞

[illegible]

三北公司　船期廣告

寶興　松浦　新浦　長興

[illegible]

金債案展期判決
美金融界不寧靜
最高法院不獨對於金條文廢止且將對於政府新措施之是否合法亦將予以直接之判決

◎華盛頓二十二日路透社電、最高法院關於金條文之裁判、昨討論數小時後、決定展至二月四日始行發表、該法院並聲稱、最高法院將對於阿拉巴瑪州法院認國家復興案與木業業規爲無效之判決、加以研究云、觀於此言、似乎美國最高法院不獨對於金條文之廢止、且將對於政府新措施之是否合法、亦將予以直接之判決、展期裁判之消息發表後、聞者大爲失望、蓋以金融界在今後二星期內、仍將有極不寧靜之局勢也、

倫敦外匯市場中歐陸爭購美元
法發行債券勢將引起通貨膨脹

（倫敦二十一日路透社電、倫敦外匯市場中、歐陸爭購美元、需求甚殷、今日巴黎來電、說明其原因、據謂、今晨巴黎市場發生美元之需求、因對於美國高等法院關於金條文之裁判、發生恐慌也、巴黎人士且以爲法國國庫發行五十萬萬佛郎之債券、勢將引起通貨膨脹、比國與瑞士之佛郎價皆疲弱、瑞士什擬賣出黃金、而買進法國佛郎、但未幾即取銷黃金之出售、巴黎外匯市場現有一種意見、以爲金幣既疲、則英鎊與美元價將高起、（參看經濟特訊欄）

××××××

日俄成立
中東路非法買賣
代價爲一億四千萬元限三年付清 三分之二付現金三分之一付物品

◎東京廿二日日聯社電、蘇俄代表尤萊聶夫司基、廿一日下午七時、訪問外務省東鄉歐亞局長、於中東路賣買詳細事情、作第八次會談、迨至廿二日上午一時中、關於各項條件、兩者意見、完全一致、於是自去年六月廿六日開第一次談判以來、經過一年七月、會談凡四十次之中東路賣買交涉、遂告成立、兩國代表即舉酒杯慶祝交涉成功、同時任命日本歐亞局第一課長西春彥、蘇俄遠東部長柯希羅夫司基、「滿洲國」外交部次長大橋忠一爲委員組織起草委員會、待俄政府希望或其他任何意見申列後、再行協議解釋不同之細部分、起草協定文起草委員會開會時、日本條約局第一課長小林龜久雄隨時列席旁聽、

協定內容

◎東京廿二日日聯社電、日俄已見成立之中東路賣買協定內容、大體如次、

㈠賣卻物體　中東鐵路及一切附屬財產、各種工廠、各□所、森林利權、各種企業、鐵路所屬一切房地產等、

㈡出售價格　一億四千萬元、

㈢俄籍路員退職金及津貼由「滿洲國」負担、

㈣賣買條件　一億四千萬元之價格以現金及物品付之、價格之三分之二付現金、三分之一付物品、期限三年、分六期付清、

㈤付現金方法　簽字協定後、即付半額、其餘半額在三年期限內分六期付清、但付年三厘利息、設立金平價款規約定日俄匯兌、

㈥付物品方法　以日「滿」兩國所產物品、按期付清、物價由蘇俄商務官與日「滿」商人決定、關於物品價格、決定發生糾紛時、由日俄[illegible]兩人、日委員一人、「滿」委員一人所組織之裁判委員會解決、時須於三月前預先通知、並於通知後與以猶預期間兩月、

㈦接收時期　簽字協定、同時接收一切權利、

㈧相保付價　日本政府對俄政府交公文書、聲明相保「滿洲國」在規定期限內按期付清一切現金及物品、

㈨付俄籍路員退職金及津貼方法　免俄籍路員職

上海晨霧 日光黯淡

今日天氣、忽又發現迷霧、晨間文台曾以氣球測驗霧之輕重、據稱在七千尺以上、即不見氣球、故想必霧氣甚重也、及至十時後、太陽光忽黯淡、同時本埠四周、籠罩煙狀之微霧、氣溫五時爲攝氏冰點二度半、午十一時爲三度九、據熟悉天象者稱、天氣將於日內起變化云、

有吉辭職說
繼任者吉田·有田最有力

◎東京廿二日電通電、有吉公使、俟三月下旬議會閉會、照例一旦歸國、關於新對華政策之調整、爲重大之進言、且將確言無再歸任之意、其後任以留美中之吉田茂大使及駐比大使有田八郎爲有力、

廣野今晨首途來滬

日本駐華情報局長廣野、於本年元旦日、卿日返日晉謁日外相廣田請示對華外交方針、玆因情報局籌備遷京日總領事館內辦公、是以特提早返任、據日使館所接電告、廣野於今晨上午六時、由東京乘急行車抵神戶、九時許由神戶乘日郵長崎丸來滬、准後日下午二時抵滬云、（華東社）

王寵惠定今晚來滬

◎南京今日專電、王寵惠連日與蔣・汪・孫等會商國事、已有具體決定、王定今晚赴滬、處理私事、日內或將再度來京、向中央請示辭行後、即起程出國赴任、

行政院通過
鹽政改委會人選
推定汪院長爲委員長財孔副之 任命陳公博等七人爲委員

◎南京今日專電、行政院今晨舉行院務會議、汪院長主席、決議要案、㈠決議特派陳公博陳立夫・王正廷・張嘉璈・胡筠・鄒琳・錢儁達爲鹽政改革委員會委員、並報告中政會議、㈡決議任命鄒琳爲鹽政改革委員會總務處長、錢儁達爲設計處長、王延松石錫侯專門委員、

◎南京今日專電、財孔今晨七時由滬抵京、孔談、鹽政改革委員會、今日院務會議已通過委員人選、並推定汪爲委員長、余爲副委員長、俟報告中政會議後、即正式成立、至余南下視察期、將展緩、

		下午收盤	比較上日收盤	
金	二月期	九六三・〇〇	跌	三元六角
紗	一月期	一八三・二〇	漲	四角
花	一月期	三六・二五	漲	一角半
麥	二月期	三・九七	漲	一分
粉	一月期	二・四一二五	跌	一分二五
油	二月期	一五・五五	跌	四角半

經濟特訊
美吸收印拋白銀
印銀價低落較預料賦稅係減低後之下跌尤劇
美金債案將於二月四日判決 美人士之驚擾興奮漸衰退

合盛洋行特約電訊、美國人士對付金條款案之驚擾興奮逐漸衰退、但足以阻礙商業繁榮等消息所予各市之勢力、對於市價仍看漲面、歐洲政治情形日佳、深信法國之新寬鬆放款政策可期成功、且將於國際經濟情形一良好影響、

倫敦銀市、在本星期內印度頻頻拋出、印度銀價之低落實較預算賦稅減低後之下跌尤劇、惟所有拋售皆被美國吸進、若一旦印度終止拋賣則場內供給必極稀少、

今日法院對付金條款未下判決、華爾街一般人士並不驚奇、關此案將於二月四日判決云、棉市內印度購買、孟買尤著、近期各月份漲四至十四磅音、印度活躍購買、場內初盛傳印度有嚴霜、後經證實、此種消息更助市況上升、國外市況委疲、致使芝加哥市況頗勢甚熾、但結果跌去未滿一分、黃金條文懸而未決、遂使各方皆具戒心、交易因而稀少、股市行動亦爲此案所阻礙、遠期生絲漲上四分、據業商和報登載去年美國人造絲出產總額達二萬一千萬磅、一九三三年則爲二萬零九百萬磅、

證券　鋼鐵、汽車及其他實業之消息均極良好、似能維持市況、但在付金條款未判決前交易將極有限、成交六十九萬股

債券　政府公債情形混雜、高級堅強、幼次兩級亦佳、

棉花　場內套出者極力補進、印度作物損傷、消息亦予市況助力、付金條款判決之延遲、阻礙現貨市場之交易、市價漲五至十五磅音、

橡皮　市況毫無色彩、價格跌六至十三磅音、成交單二百張

雜糧　場內僅有職業交易、國內統計利於市況、支加哥小麥跌七五至一分、溫尼配小麥跌六二五至八七五、玉米跌八七五至一分二五、星期六成交、小麥一千二百二十萬八千籮、玉米六百十二萬六千籮、

◆新豐洋行報告、昨（廿一日）紐約股市、以最高法院對金幣條文案未曾宣判市況呆滯、但尚堅定、在未退庭之時、空方對若干部份從事補進、尤以銀股爲多、當衆靜待宣判時、交易幾呈停頓、此後價格即向下游、至收盤時仍復回高、鋼鐵股因鋼鐵出產續增、價甚堅挺、債市堅定、但因最高法院退庭、故亦呆滯、小交易所股票參差微降、芝加哥小麥呈低落之勢、全日成交六十九萬股、

棉花　因最近擲空者補進及同業購買而升、市面無確定趨勢、參議員彭克海預測一角二分之借款仍將續辦、

小麥　市面因外人拋出及此間缺乏動機而疲、同時加拿大之存貨山積、亦一原因、

玉蜀黍　大體受小麥之影響、維持力極薄弱、

橡皮　供求之形勢頗佳、但與其他市場同、欲待金幣條文之判決、

◆中庸洋行報告、鋼鐵製造率估計達百分之五十一、因此令人對明日美國鋼鐵公司之優先股付息問題發生種種推測、復興局頒布之木材法令爲佛勞立台州宣告不合憲法、

股票　因最高法院宣布在二月四日以前休假、市面轉成呆滯、鋼鐵製造率增高半、設法減少雜工之作用、交易所場內交易條例明日可望發表、

雜糧　預料天氣轉晴後、將有玉蜀黍與猪大批運到、

棉花　因傳印度方面收成損壞、市面回高、

橡皮　毫無特色、

×××

銀行研究委會發表
銀價騰貴癥結
美國努力購銀恐將遺禍於後 生產日形增高銀產反形落後

去歲二月間、實業部當局、曾發起組織銀價物價研究委員會、當時並聘南京各大學之外人教授巴克、ＡＢ魯斯等多人、研究委員、對於國內經濟問題、研究頗有成績、最近該會因鑒於銀問題之糾紛、特發表該會所研究之報告書、玆摘記者覺得原文要點如下、

物價降落 銀貴原因

據該會發表、我國經濟不景氣之原因、乃係一九三一年以來之物價降落所影響、因農民農作物價格、雖然降落、但賃銀・金利・稅金・原料品、則依然繼續高漲、同時物價降落之原因、則因一九三一年以來、世界銀價騰貴所致、以中國係用銀國、即使售出貨物、但所得之貨幣之數量、仍不能相抵、故結果破產失業、層出不窮、而物價遂亦因之而降落、然銀價騰貴之原因、則係一九一五年以來、世界之銀產額、較一般生產減少之故、

美國購銀 影響我國

至銀價之騰貴、將終止於何時、此將視世界產銀額能與一般生產平均後、方能停止、同時倫敦銀協定、係今後四年間、銀生產國、每年以三五〇〇萬盎斯售與世界市場的協定、故自然合銀價騰高、此外美國購銀政策、提高銀價、以過去三年中、中國爲通貨收縮所苦惱、但美國向中國購銀、如不肯稍示停止之結果、則美恐將遺禍於後云云、（新聞社）

×××

財政部電示
運銀角應領護照
向起運地海關領取

上海市商會、前爲運輸銀角赴鄉、關劑貧民金融、應否請領護照、電請財政部核示、玆奉財政部電復云、上海市商會覽、歌代電悉、運輸銀角、應遵照本部二十年九月間頒行之取締運輸銀角通行辦法、向起運地之海關監督公署請領護照、該商會查明請運銀角之商人、果係正當用途、自可予以證明、仰即知照、財政部巧錢、

美國奇寒稍減
內河冰塊飄流

◎紐約二十一日路透社電、上週杪美國各處之奇寒、今日已減、因太平洋方面有較暖之風雨襲來也、海岸一帶、溫度漸高、內河冰塊飄流、航行頗危、西雅圖街中積雪溶化、行人致感不便、但偏東各地氣候猶寒、據經驗估計、上週杪之寒風、吹襲墨西哥灣海岸、並使威斯康辛州河水溢流、結果死五十人

美煤礦爆炸
死六人 五十人中煤毒

◎美國吉爾白頓二十一日路透電、今日此間有一煤礦爆炸、死六人、有五十人中煤氣毒、但經醫治痊愈、◎貝爾格勒二十一日路透電、柴吉乞爾附近有一褐炭礦爆炸、重傷七人、失蹤一人、係由煤氣着火所致、

通易銀行停業後
定下月九日開股東會
張澹如態度甚消極傳已離滬
蔣委員長電銀行界設法維持

通易銀行宣告暫停營業後、定期召集股東會議、董事張澹如經營之事業、蔣委員長事前曾電滬金融界竭力設法維持、玆誌詳情如下、

開股東會　通易銀行董事長昨公告云、本銀行受市面不景氣影響、放款不易收回、存款必須應付、以致銀根週轉不靈、營業無法進行、不得已先委托會計師代表宣告暫停營業、並清查帳目、催收欠款、玆定於本年二月九日下午二時、假座上海愛多亞路一二三號徐永祚會計師事務所、召集股東臨時會、取決此後進止辦法、務希各股東準時出席與議、除分函外、特此公告、

善後問題　並曾由張澹如以所有金號掛牌及地產出賣、或抵押殆盡、仍無法維持、不得已將通易銀行停業、自通易銀行停業後、張澹如對於經營事業、頗爲消極、聞已離滬、今金融界領袖張公權對於張氏所經營之其他事業、竭力設法維持云、

贈送凍瘡藥
殷木強博士

醫學博士殷木強、根據最新學理、製成一種凍瘡藥、無論已潰未潰、均極靈驗、聞現應滬上某慈善家之請、免費贈送、不取分文、外埠函索附郵二角、給藥處即寧波路四〇號上海銀行大樓殷醫師診所、時間爲下午一時至六時云、

◆今晚的遊藝◆

大世界　殺子案　十本彭公案　桃花[illegible]
永安　傳信　無底洞　影劇[illegible]
先施　關公出世　[illegible]
新新　圖中秘密　二本天雨[illegible]
福安　李三娘　八本飛龍傳　電影彭公案　[illegible]
小世界　九件平西　女子飛俠記　[illegible]

招商局
船期廣告
江建　明滬　江泰　江安　海新
靖國　興委　順順　興祥　豐自
[illegible]

三北公司
船期廣告
甬興　松浦　新浦　長興
快輪准於一月廿二日星期二下午五時開往寧波[illegible]
[illegible]

京滬・滬杭甬路行車時刻表

（廿三年十二月一日起實行）

京滬線　上行車 / 下行車

滬杭線　上行車 / 下行車

[illegible]

公共租界破獲之兩大毒物機關

查明主犯 湯根 徐鳳山　大批鄉人受愚 予以自新　三人罰辦

成都路捕房華探長譚西順．探目黃鵬泰．崔誠克．西探目戴士達等、前在成都路金福里十號及滄洲路二十號滄洲別墅內破獲私造販賣之巨大紅丸機關兩所、拘獲甬人葛興龍（即興邦心龍）．王素貞（即葛之姘婦．前在油頭明芳書寓爲主政）等男女十六名口、抄出大批紅丸機器嗎啡等物、解送第一特院一度訊押、各情已誌本報、今晨由吳廷琪推事蒞刑八庭續訊、被告等分延范剛王儀伯等律師辯護、切據捕房律師張天蔭起稱、本案在改期中捕房已對

◇各被告之關係個別查明◇

緣滄洲路二十號係製造紅丸之總機關成都路金福里十號似批發所、該兩機關實係在逃之西人湯根及徐鳳山二人所主持、被告葛興龍．馬竹影二人、爲帮助之管理員、葛兼充西人之譯員及採辦貨物專職、第二被告王素貞、係葛之姘婦、據彼稱對於紅丸完全不知、第四被告章阿福．係葛之汽車夫、上次據葛稱該汽車價

◇尚未付清◇

一點、捕房亦已調查確屬實情、緣該車爲中華路五八四號影海汽車行出售、共計價洋五百卅元、當時葛付洋二百元外、餘均簽出支票二紙、尚未到期、但此案事前由西人湯根徐鳳山及葛興龍等先在天津路大上海飯店關室商議、繼又在湖北路孟淵旅社繼續會商進行辦法、故自第五被告馬阿清起至十六被告黃德坤止、除十三被告張小妹外、均由湯根與葛二人向

◇各鄉招募◇

而來、假稱牽領至滬、薦入香煙廠工作、先住孟淵旅館、而後派入滄洲路廿號工作、故若輩雖捕房往查時、均正在製造紅丸、但實際皆屬無智識之農民、至十三被告張小妹、實係由鄉來滬爲傭、初入薦頭店、因無生意、無依無靠、在途啼哭、經人領至滄洲路廿號爲女傭、月薪三元、所有滄洲路之房屋、現經

◇捕房查明◇

爲寧波路永亨銀行地產部之產、由湯根徐鳳山葛興龍等前往租賃、月租一百九十元、今有見證多人到案、請先後訊問云云、經與廷琪推事向大上海孟淵兩旅館茶役及影海汽車行代表等逐一訊問、並向各被告詳細質訊之下、而被告等忽供出該兩機關主持者、尚有汪竹牛其人、查汪係公共租界捕房之華探目、任職多年、現任臨司捕房辦公、茲開汪探目

◇刻已逃避◇

庭上以案情明瞭、繼令開始辯論終結、當庭宣告判決、葛興龍共同運輸鴉片代用品、處徒刑三年、並科罰金三千元、馬竹影處徒刑一年、罰金一千元、章阿福處徒刑六月、王素貞．馬阿清．張小妹均無罪、其餘陳阿方．林小寶．E牛．陸文華．洪阿龍．胡慶卜．向順山．番阿虎．王三妹．黃德坤各處徒刑六月、均緩刑三年、抄獲紅丸等物照單沒收、

××××

鐵店樓上之金華人何育堂、五十八歲、昨八時許、由民國路二號華商電車返家、下車時不愼、被電車軋傷右腿及腰際等處、經送醫院治療、

毆斃紅丸機關主人

薛阿根被捕供認 奉命打一拳

◇……當時被打者並沒有死……◇

蘇州人薛阿根、二十六歲、綽號小蘇州、於去年七月二十日上午八時許、與已判處五年徒刑之趙阿二及在逃之張竹林．小江北．小林．鄉下人．小龍．阿四．麻皮等、到東新橋街寶安坊九十八號潮州人湯紀坤（綽號湯小喬）所設之紅丸機關內拿鴉銷未遂、乃將湯拉出、分別拉着手足、在水門汀上（俗稱排三和土）當將湯小喬擯死、嗣法租界捕房偵探緝凶手、至昨晚六時許、法租界捕房幹探在徐家匯路惠泉茶樓拘獲凶犯薛阿根、今晨解送第二特院刑一庭、聲請改期偵查、當由熊龔萍推事升座提審、據被告薛阿根供稱、二十六歲、蘇州人、住保定路二百念二號、當初打湯小喬係張竹林所主張、打的人很多、吾係打一拳頭、而且是奉張竹林之命、打的時候並沒有死、以後死在醫院裏、能推事核詞、遂諭本案改期本月二十六日再訊、被告薛阿根還押、

有弟無賴妻女流血

銜恨持刀行凶 ▵▿▵▿ 被兄扭住

（薛苗生正欲潛逃 實地被阻）

本地人范寶根、四十歲、在印刷所排字、住虹鎮范家宅一五二號、妻陸氏、四十一歲、生有一女、名阿五、年九歲、范有一胞弟名苗生、三十歲游手好閒、不務正業、其兄嫂屢勸不悛、最近苗生迭欲將祖遺之某處地產出賣、被其兄嫂阻撓未成、苗生因之恨兄嫂刺骨、昨晚六時許、范因事在外、苗生又爲賣產事與嫂口角、竟持刀斧行兇、先以菜刀砍傷嫂之肩胛、繼又用斧砍其姪女阿五之頭顱、傷勢殊重、母女二人當時痛倒於地、苗生肇禍後、正思逃遁、適乃兄返家、無可逃遁、范驟覩妻女傷倒地上、不殊駭異、向弟詰悉前情、遂扭投臨平路警察所請究一面將妻女送往醫院

滿山紅

愼言

（四十六）

第二回　攀爲舊鄰媼作伐　論門第遺老相攸

【前情縮記】嘯梧和女友靑詩同往香山看紅葉、在鷓玉塔下、救出被騙處女子趙霽雲、嘯梧陪往女子家中、女向時、說將嘯梧照相寄往去、嘯梧念女不置、逾一日、復往香山候女、女果來、歸寓、偵女遇媒後同照相機、於鏡頭片中發現女倩影、而囫囵、女嗣因、言屆期四當往香山、同期、嘯梧與女於半山亭、匆匆數語而別、適寄炎侯七、滿往慶月山房共餐、侯與過目往情史、嘯梧勿結交婦女、嘯梧未信、嘯梧因飲食不愼、回寓小病、促霽雲不至、翌日病愈、訪索老太、探知女家世、詞復許其同學于耀明、偕耀明潘奶奶向索老太說媒、索老太欲作月老、訂期約嘯梧與女父會晤、嘯梧轉告耀明、潘復訪潘媼、詢問情形、

耀明道：「要說媒、我也有一份的。」嘯梧道：「我的意思、一時談不到婚姻問題、只注意先結個朋友。」耀明道：「潘奶奶、我們不用給他辦吧！他是滑頭辦法。」潘奶奶笑道：「滑頭也不怕、在我手裏、也不知經過多少滑頭、那一個敢在我跟前出花樣！曾先生、我告訴你吧！你要交朋友也可以、不過對這種舊派人家、口頭別這麼說、你這樣一說、他們長輩、先不贊成了。明天你見着趙老先生、不要多說話、他有問你、你方答應、他不問你、你也不用說什麼、他就喜歡這樣的人。至問你家產、你值得五萬、你不妨告訴他十萬、因爲我已經告訴索老太你很有錢。他最愛談古董字畫、比方索家客廳上、掛的字畫、或是陳設的古董、他有問你時、你須照你所曉的評論、不要說不曉得、你假如說不曉得、他要笑你沒學問、沒見過世面。他最喜歡下象棋、你懂得這一門、不妨和他對局、他象棋很好、你總是輸、輸了他才高興、此外最要緊的、你明天去的時候、不要穿西服、不要提學校的事、他有問你、你只說從前在學校混過幾年、後來因爲看學校所學的功課、都不合實用、就不念了。這樣說來、他一定很歡喜的、總之、他面前、總得老實實的、他便認爲好子弟。」嘯梧聽了、只連連答應、又問道：「索老太的意思、是怎麼樣的、見過趙老先生之後、便可以和趙小姐見面嗎？」潘奶奶道：「你別性急、只要趙老先生說你好、你和趙小姐便容易接近、趙老先生若是不合意、我在索老太面前、也說不進去、我告訴你這些話、都是實在情形、趙老先生完全舊派人、在他面前、一舉一動、都要守着規矩。」耀明笑道：「嘯梧、你都記得嗎？像潘奶奶這樣一個好導師、事事教給你、你再不能弄成功、便是個膿包。」嘯梧道：「我膿包、你進行吧！」耀明道：「可惜我和她沒有這緣分、有這緣分、你進行不了、我便進行。」潘奶奶笑道：「還沒機會嗎？你一有了機會、我能辦得到的地方、一定也替你想法。」嘯梧見和潘奶奶話都說完、便向耀明看了一眼道：「咱們回去吧！」

老人下車軋傷

住南市陸家浜路丁寶和鐘

母病無法應付 索錢鋌而走險

糾黨行竊被捕

甬人邱洪濤、二十八歲、向在齊物浦路一百二十號英商華爾克所設之木廠內充當寫字、月薪五十元、邇因歷年關將屆、收入不敷開支、竟於本月十三日之間、侵用客戶木款洋一百〇四元四角、私開發票、昨日午夜復串同在逃之包銀生薛昌兩人、混入該廠、擬竊取值洋百餘元之油木板七塊、被同事察破、通知西人華爾克、轉報楡林路捕房、派幹探張德功協同西探密往拘拿、邱情急、匿於寫字樓下、當將拖出、同黨包薛二人乘隙脫逃、遂帶入捕房收押、今晨解送第一特院刑三庭、工部局律師厲志山陳述前情、請爲延期、繼據中西探及西人華爾克稟明經過、質之被告供、實因年關在卽、家中老母患病索錢、無以應付、出此下策、以後當改過自新、求鑒、蕭燮棻推事諭仍還押、改期再核、

剪喉僅傷皮肉

◇青年自殺遇救

川沙人王庭槐、三十歲、於昨日下午三時許、至五馬路中央旅社開二百三十三號房間、至今日中午十二時許、突生厭世之念、在房間內用剪刀猛剪喉嚨自殺、茶房聞警、立卽入內、將剪刀奪下、報告帳房間、通知老閘捕房、一面電知救火會、派救護車將王車送仁濟醫院救治、因僅破皮肉、故包扎後卽行出醫院、至其自殺原因、堅不吐實、現在正在調查中、

不幸同告失業 父死子危

（一業銅匠 吞服鴉片）

紹興人徐文榮、五十九歲、業裁縫、有一子名振祥、廿七歲、業銅匠、同居於蓬路泰華里九號、一星期前父子二人均告失業、經濟異常困難、生活難以維持、二人左思右想、毫無辦法、遂於昨晚臨睡時、同服多量鴉片煙、臥牀待死、至今晨十時許、經同居人察覺、立卽報告捕房、捕頭立派中西探員前往調查、一面電知救火會、派救護車將徐父子車送同仁醫院救治、徐文榮因中毒過深、未及抵院、卽氣絕身死、而振祥生命、亦頗危險、

婦人販毒判罪

鹽城婦人王戴氏、近在鴨綠路八〇八號屋內出售紅丸營利、被嘉興路捕房華探陳金生偵悉、着線人以小洋二角、做有暗記往購屬實、遂於前晚七時三十分、協同西探密往按址將氏逮捕、抄出毒丸六十三粒、一併帶入捕房、今晨解送第一

滬杭公路上 覆車演慘劇

司機當場撞破頭顱喪命

（赫金汽車公司自備汽車）

今晨下午三時許、有六二一五號某牌汽車、在閔行過江之滬杭公路蕭塘附近、因司機避讓一行路婦人駛入道左浜中、車夫當場頭破而死、而路上之婦人亦被撞傷、聞車中人亦有受傷云、旋經查知肇禍之車爲靜安寺路六九四號赫金汽車公司所有、因前數日該公司有某號出租車一輛、在滬杭公路上之塘灣橋地方出事、今日公司中派寫字員王榮才乘六二一五號汽車、往塘灣橋公安局、擬領回前所肇禍事之車、不料又出此事、並查悉司機人張玉順確當場碎腦而死、王榮才受重傷、並傷一行路之老嫗云、

刦航船◇盜匪失足落水溺斃

紹興訊、本月十九日晨、紹興第十區陶堰鄉附近之白塔洋畔、大樹下地方河中、發現溺斃無民男屍一具、該屍年約二十餘歲、短衣身畔有包袱一個、及電筒一個、經人馳告鄉警陶良甫、將屍撈起岸上、報告孫端第十公安分局、派警前往履勘一過、即備函轉報紹興地方分院、派員檢驗、現該屍已有老嫗徐夏氏、認明係其子、但第十公安分局亦經查明死傳實係盜匪、於本月十一夜、在白塔洋之深口屑附近、糾衆搶刧由西興赴曹娥之夜航船、得贓後駕船圖逃、因在黑夜、失足落水、餘匪又不敢呼援、舍之而去、死者遂遭溺斃、屍身沉入河中、昨始浮起、故卽將其母徐夏氏、帶局訊問後、派警押送來城、交法院訊究、本日下午、經督察官開庭偵訊一過、當予交保、候明日（二十一）前往檢驗屍身後再行核辦云、

少女生鬍

婦長鬍 奇事有偶

清江訊、宿遷來客談、宿邳交界之鮑莊村、有賈姓婦、年逾不惑、而體格壯健、行動有若青年男子、近頃唇際突生鬍鬚、婦以爲怪、急用剃刀刮去、乃旋刮旋生、不能斷根、婦惡而厭之、鬍鬚愈長不已、現均飄拂胸前、長可四寸、遠近無不詫怪、該婦終日幽居內室、恐爲外人見笑、又邳縣城北關外石姓女、年方及笄、亦倚待字閨中、唇際現亦生鬚、長數分、黑而有光、與賈可稱無獨有偶、石女因有此怪象、恐難覓偶、終日以淚洗面云、

口角之後 婦人服毒

住蓬路六二二號之婦人張沈氏、二十一歲、今日下午一時許、因與其同居之某姓婦發生口角、事後該氏卽萌短見、吞服生雅片膏、經其家人察覺、報告捕房、派救護車載送醫院救治、

債台高築 服毒自盡

十六舖外馬路德豐雞鴨行夥友東台人劉平安、四十六歲、因平日經營雞鴨、屢屢虧蝕、以致債台高築、無法彌縫、遂萌死念、於昨日晚上購得生煙一盒服下、臥牀待斃、至午夜始經同事發覺、亟送醫院、但已不及、到院後未移時卽死

獵鳥傷人

松江角釣灣鎮仵戶汪鶴雲、於前日晚膳後、因見月明如晝、乃負鳥槍出門、往附近樹林中、就月光之下、射擊飛鳥、時有住同鎮之曹秀春（廿一歲）行至該處、適汪發槍、竟中曹身、細粒槍珠、盡入秀春之背部後腦等處、傷勢頗重、曹當時痛而狂呼、汪知肇禍、急將曹昇送回家、今日由其家人送來上海醫院療治、

林白子贖款繳付之後 霍浦曼存款陡增

各項證言多不利於被告

電話號碼．辭職時間

◎佛明頓二十一日路透社電　林白子綁案今日續審、證人供詞多不利於霍浦曼、美國財政局代理人佛爾克到堂呈報霍氏資產之數字、謂林白贖款五萬元繳付後、霍氏夫婦之

◇資產陡增◇

四萬元左右、當繳付贖款之日、霍氏存於銀行之款、爲二百零三元、及價值一百元之股票、但自一九三二年四月二日（卽償付贖款之期）至一九三四年九月十九日霍氏被捕之日止、霍氏投資總額共達一萬六千九百四十二元、在綁案發生前、霍氏夫婦

◇集資無多◇

有時存於銀行之數、多至二千八百元、霍氏帳下所增存之數、內有鈔票一萬四千六百元、與林白所付者號數相同、再霍氏於贖款付出後、曾購置價值五萬元之證券云、又有一證人謂康登醫生在談判贖款時所用之

◇電話號碼◇

與霍氏家中衣櫥上鉛筆所書之號碼相同云、霍氏舊雇主亦到堂作證、謂霍氏在渠處工作、自一九三二年三月二十一日起、至四月一日止、但四月二日未曾上工、（卽繳付贖款日）迨四月四日前來告退云

投函嚇詐 少年判罪

常熟人孫祖德、又名孫忠鑫、現年二十二歲、茲因失業已久、窮苦不堪、遂挺而走險、於本月六日十一日、先後書寫恐嚇信函、以骷屍團名義、向住居康腦脫路一百九十五號上海啤酒公司經理周乾康索詐洋八千元、並約於十四日下午四時前往取款、當經周報告戈登路捕房、飭華探長朱漢波．趙清奎在周家守候、將孫拘獲、解由第一特院訊押、各情已誌本報、今晨由吳廷琪推事開刑八庭續訊、卽由周乾康投證恐嚇信經過、詰之孫祖德供實因窮不聊生、出此下策、求有、末由捕房律師張天蔭辯論一過、與推事當庭宣告判決、孫祖德恐嚇未遂、處有期徒刑三年、裁判確定前羈押日數、以二日抵徒刑一日、恐嚇信二封沒收、

◆……今晚的戲劇……◆

戲院	演員	戲目
大舞台	陳鶴峯	後集本彭公案
天蟾	白玉昆 高百歲	頭二本彭公案
共舞台	王虎辰	四十二本紅羊豪俠傳
廣東	桑山	打山龍鳳鐲
老閘	吳昌	封相傳演
遠東	丹桂	[illegible]
大滬	徐丹	頭本姊妹花

標金轉跌 外匯鬆濫

今日上午標金、由平趨疲、蓋因沙遜塞出外匯愈動、匯市更濫、以致人心益軟、自晨初銀市供長、匯豐英跌美升、純金略升半鎊、金市毛盤爲六十五元、中央掛牌外匯未更、關金升一厘、標準金價加三角、爲九百九十二元五角、九點鐘三月份開盤爲九百六十五元八角、次爲五元二、元茂永大德成來進、〇六、哄爲六十六元六角、恆昌永永利大德成義豐永等餘均賣、旣聞先令英合升一二五、美加二五、內盤亦鬆、市勢立軟、步降至六十三元六角、交又回至四元、十平衡稅未更、而萬昌永傾出十點十四分爲六十三元、俄聞中央吸現金三百五十條、恆昌大發永來進、爲六十四元、此後匯市更賤、元一永利福興永義豐永大德成等傾賣、十點五十九分爲六十一元三角、後復趨和平、永利恆興順茂和昌等均進、盤上二元餘、直至十一點四十九分爲六十三元七角、午收六十二元九角、比上日再跌三元七角、補水四十六元、登帳五十六元、三月六十三元、查半日間、最高六十六元六角、最低六十一元三角、有五元三角上落云、

◇上午標金　[illegible]

◇下午標金　[illegible]

◇銀樓飾金　[illegible]

◇海外金電　[illegible]

◇海外銀電　[illegible]

□匯豐掛牌　[illegible]

□中央銀行掛牌　[illegible]

◇上午開盤　[illegible]

上午　英匯　美匯　[illegible]

◇華商證券交易所　[illegible]

□銀洋錢市　[illegible]

◇紗布交易所　[illegible]

◇麵粉交易所　[illegible]

◇雜糧油餅交易所　[illegible]

交通銀行總行　匯水一覽表　下列行市係上海應解之數　計合各該地交付國幣一千元　[illegible]

◇海外棉花商電彙集　[illegible]

□麥市多了回疲　[illegible]

◎坎拿大麥電　[illegible]

◎芝加哥麥電　[illegible]

◎利物浦麥電　[illegible]

影戲院	片名	時間
東南	人間仙子	[illegible]
明星	名伶的夫妻	[illegible]
辣斐	西與女人	[illegible]
東海	玉關英雄	[illegible]
榮金	姊妹花	[illegible]
浙江	紅酒金刀	[illegible]
卡德	金屋歌舞團	[illegible]
蓬萊	黃金穀	[illegible]
萬國	飛絮	[illegible]
威利	悍婦柔情	[illegible]
華德	桃李刦	[illegible]
世界	狂流	[illegible]
山西	前後雙珠鳳集	[illegible]
西海	城市之夜	[illegible]
天堂	下山虎 武小白菜	[illegible]
虹口	大學教授	[illegible]
鴻飛	肉博	[illegible]
共和	吉地	[illegible]

影戲院	片名	時間
大光明	國際大秘密	二時半 九時半
大上海	鄧山德表演	三時 五時半 九時一刻
卡爾登	抵抗	三時 九時一刻
南京	湖山歌舞	二時半 九時半 九時一刻
國泰	氣壯山河	二時 五時半 九時一刻
光陸	天明阻殺	三時 五時半 九時一刻
新光	再生花	二時半 九時半 九時一刻
金城	新華歌劇 表演歌舞	二時半 九時半 九時一刻
融光	戀思曲	[illegible]
巴黎	無名先生	[illegible]
上海	孤兒復仇記	[illegible]
中央	大路	三時 五時半 九時一刻
黃金	仙宮情歌	[illegible]
光華	女犯	[illegible]
九星	蠻鬪	二時 五時半 九時一刻
恩派亞	青春少女 歌舞團	[illegible]
新中央	上海二十四小時	[illegible]
百老匯	歌國奇觀	[illegible]

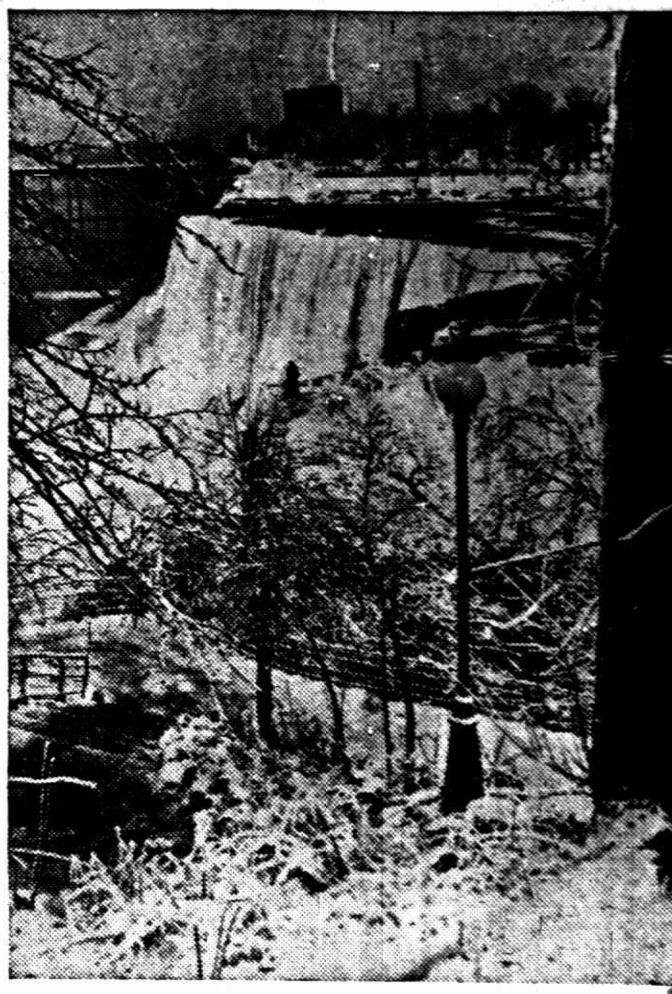

巴華羅之雪景

獻給咱們的娘兒們
好萊塢女人的審美觀念
（何英）

我們知道好萊塢是全世界上最注意身體美和服裝美的區域、好萊塢現有的美麗女子、我們立刻可以告訴出、我們所說的美麗女子的美的程度、那是當她在樹蔭後面悄悄地走過、也禁不住一般青年的加意追逐的、差不多有四千、要明白這麼多數量的女子、都是一般醉心銀幕的全世界的電影迷、當然、好萊塢已成名的電影演員、共佔到這四千數目中最微細的一部份、她們都是在各處、自信有可人的美而投進好萊塢的、然而、到了好萊塢她們都不免相形見拙了、實在好萊塢是一個美人的世界啊、那各處的美女子到好萊塢來、都只配做一個一時演員、但是、她們雖然是臨時演員、卻還具有着做電影明星的野心的、所以、她們都仍竭力在修飾着她們的全身的美、試想啊、這麼多女子的腦袋竭力改進中、好萊塢的美的程度要飛漲到什麼程度去啊、從前的她們、都注力在她們的服裝上面、於是、好萊塢的新裝總是層出不窮、但是、現在、她們竟醒悟了過來、她們覺得只求美的服裝、不一定是對於身體舒適的、同時、她們又覺得、她們的美不應該完全注意在服裝上的、她們的美是……我們可以介紹瓊克勞馥的一句話、她這樣說、「是的、我的皮膚是極粗燥的、但是、我相信、解剖開我這皮膚來、我還是和平常人一樣是有骨頭有血和肉……」、這就是說、她的美不是鏡子所可以照得見的、不是浮面的、是潛着的、

現在我們就直接來說好萊塢人們現在的審美觀念罷、她們現在正在全力建造着她們的眼睛、牙齒、和脚部的美、請不要誤會她們是在建造或者研究什麼人力來改良和修飾的方法、她們不是那樣、——因爲、那樣已經落伍了、——她們是在着手從內心裏流露出她們的美、譬如、她們注意到眼睛的美、她們卻不想用什麼東西來點綴眼睛的美、而是在全心全力的研究、那眼珠子怎樣膩人、怎樣動人、怎樣流淚、怎樣含笑、……種種的美、——是動的美啊、——至於她們美的觀點怎麼、這裏也可以記述的、她們要的是活潑的、有朝氣的、能夠表白她們內心之青春的熱情的、我們可以在這裏批評、這是一種聰明的觀念、這觀念可以說出了：「即使有美的睫毛、或者淡紅的眼圈來點綴眼睛、如果這眼睛的主人不能領會這一種觀念、她的眼睛是永遠不會美的的、當然、這裏要特別提出、天賦的美者這裏是不算在裏面的、因爲、我們說的並不是完全美的女人、我們也承認、矯柔造作無論如何總趕不上天賦的美的啊、至於她們的牙齒（最有關笑容的一部）、和脚部、（最有關於全身姿態的、）兩種的美、也基於上述條件之上、充分在發展着、

這許多好萊塢女人的審美觀念是如何值得我們愛美的娘兒們的模做的呀、在下一期、我們還要說一點那裏的男人們的注意着罷、

街頭景　多

洗濯須知（續一）
（譯主婦之友）

曹達用法

▲使用曹達之目的　前已言之、使水變軟也、與肥皂並用、則可節省肥皂、往往有人以爲肥皂不易洗去之物、用曹達洗之、此誤謬也、其去垢之作用、實不及肥皂、

汚垢較少者、固可用薄曹達水洗濯、而極油之物、用曹達水洗後、再將洗濯肥皂洗之、必能清潔、先以手試之、濃至成漿之曹達水、則用後必傷肌膚、且損衣料、故欲去極多之垢、必與肥皂並用、

▲曹達之分量　雖因水質而不同、普通布、麻、人造絲等、溫水一公升、用曹達一格蘭姆半左右、絲綢宜薄、用一格蘭姆以內

與肥皂並用時、先浸布於溶曹達之水內、浸透後、再加肥皂水、如此則肥皂之滓不留於布、

▲曹達之保存法　此亦收藏后無變質失效等虞、但遇濕則溶解量必減少、故普通家庭所用、一時購買大量則反不經濟、平日宜裝罐或木箱、

便利之洗濯料

▲伊戟朋　乃德國製之粉末劑、補助肥皂缺點、非常便利、但其價太昂、（一磅日金二圓半）爲常用之太不經濟、而專門家則用以洗高級品也、

此粉與肥皂異、可用酸性液、故洗濯時且可止其退色、但去垢之力不及肥皂、而毛織物之洗濯特佳

▲斯他那液　綢緞等高級品、亦可以此在家庭中洗濯矣、總之、可補肥皂缺點、去垢雖不及肥皂、而特別不潔之處、可用肥皂先洗此部分、油跡可用揮發油、然後洗之、其特長、爲不失光澤、毛織品之洗濯、不必若他種洗濯料品之用微溫水、但價略

經濟洗濯原料

▲灰汁　此爲昔日唯一之洗濯料今日則肥皂便利、曹達價廉、殆無人用灰汁矣、然不若曹達之損布、去垢亦佳、都會中灰少、固不得已、農村等大可復活之、

灰汁之取法、先以一定之桶、將已篩之灰放入、澆水而拌之、少頃、灰已沉澱、上面之水、恰似融解之曹達水、其質甚厚、應加水稀薄之、但屢用則效力減、其質變薄後、當另換新灰、

灰必篩過、否則有細炭屑、必浮於上部、致汚白色衣服矣、

▲米糠　以布袋中裝糠、在微溫水中振之、即有白汁出、

凡易落色之物、絕對不宜用肥皂、當用糠、皀莢、無患子等、且可防止落色也、

▲布海苔　易落色者及絲綢品之洗濯、以此爲最佳、惟價略昂、安全實爲其特長、

用法、先浸於微溫湯中三時間、俟其軟後、再煮之、但不可煮之過甚、最好用袋濾出之、使成漿糊厚薄、使用、絲織品當更較棉織品薄、

▲椿油渣　乃椿子榨油所剩之渣、洗綢物或頭髮、均甚合宜、昔日多用之、市上所售者、爲粉末、入布袋中煮之、用其汁也、每布一疋、約用一合、山茶花之子、亦可同樣用

▲無患子之皮　煎而用之、與椿油渣同、最適於絲綢品及易落色者、

▲皀莢　洗衣洗面洗髮、均可用之、

爲自生於山野之一種荳木之實、十月十一月時、有五六寸之莢、自然落下、拾之陰乾、貯藏、用時須煎汁分量每布一疋、用一莢、先切小而入水中煮之、冷定再用、攪拌而有泡者、方有效、

▲豆汁　煮大豆之汁、

▲豆腐汁　造豆腐時之水、洗白衣服最佳、綢類及落色者、尤宜、

▲米汁　與糠之效能同、煮後冷定方可洗（未完）

××××

滌除衣服汚垢法
（譯）

衣爲吾身的要具、不僅調節體溫、且對於儀容整潔衛牛及美觀的各方面、均有密切的關係、所以對於衣服的汚垢、格外要特別注意、衣服一經染有污漬、易於脆化、甚至腐爛、穿着時期、因之短縮、殊不經濟、平常在交濟場中、如果你的衣服是東一塊油漬、西一堆汚垢、也難免被人輕視、至於染污漬的原因、大半是在飲食時不當心、或在工作時疏忽、領袖胸襟等處、最易沾染污漬、假使這件衣裳是你極心愛而最時髦的、一旦的染上了汚垢、心中一定非常懊喪、所以去漬的方法卻是人人應該曉得的常識、如何去滌除、先得審察汚漬是何物、然後施以相當的滌除方法、現在先將實地試驗過的幾種去漬方法、介紹一下、

雜油　最普通的油類、以軋士林擦之即去、或先用肥皂水洗滌、再用軋士林輕擦之、油漬自然可以退去、如果是綢緞之類、或因顏色的關係、不便用肥皂水洗濯、可向藥房中買些「鹿角霜」、或「炭酸鎂」、敷在油漬上、上面再蓋一張吸水紙、用重物壓之、約過一晝夜、油漬就完全被吸出了、或以「松節油」（藥房中購）將汚垢先浸於開水中、約十餘分鐘取出、拿冷水一漂、無論何種油漬、用此法均可不留痕跡、或以揮發油（儀器公司可買）洗之亦可、或用食鹽溶化於火酒中、以舊牙刷蘸之、在汚處屢擦之、亦能將油跡刷去、

桐油　以豆腐渣或嚼爛的瓜子仁洗之即除、

火油　衣服偶沾上火油、切勿用水洗濯、將衣置於通風的地方、自然蒸化、

燭油　用軟薄紙蓋於汚跡的上面、然後將熨斗燙之、油節被紙漸漸吸盡、臘亦可以用同樣方法、

柏油　事先決不可着水、先用少許煤油抹之、俟其同柏油浮起後、即用肥皂洗淨

墨水　紅藍墨水殊難洗淨、因墨水中含有色素與鐵分、先須用「草酸」以去鐵分、再用「漂白分」去色素、倘時間已久、可用阿姆尼亞水先洗、再用火酒擦之、然後浸在水中、即能漂去、

墨汁　此中亦含有顏料、可先用肥皂水洗濯、再以飯粒粘在漬上、入水搓之即去、或用稻根菖蒲根兩樣研末、以水調和、塗於漬處、俟乾搓之、即影跡全消、按此法頗有效驗（未完）

爹爹，這些人爲什麼不穿皮大衣。

上海時報號外
每日增刊特刊

衛生刊 每逢星期一出版 專載醫藥常識 增進讀者健康

服裝刊 每逢星期二出版 研討衣着式樣 貢獻新裝銅圖

戲刊 每逢星期三出版 平劇如何演變 梨園最近消息

影刊 每逢星期四出版 中外銀壇活動 介紹新片內容

飲食刊 每逢星期五出版 搜羅各地食譜 寫出烹調秘訣

舞刊 每逢星期六出版 娛樂中求運動 作提倡之本旨

無線電 每逢星期日出版 全國廣播電台 節目表及消息

▷歡迎讀者投稿◇◇文尚簡酬金豐◁

精美玲瓏　便於裝訂

◁每日畫報號外隨時報號外附送不取分文▷

頭戴銅盆帽、手套皮手套、上身罩一件短衣、有一點像馬掛、

歐洲大戰時・爲英國名相之勞合喬治・近聞居蒲列州・樂其餘生・每於聖誕節時・集附近少年少女・嬉戲爲樂・業已數年・圖即小孩等環繞之勞合喬治・

犬猿向不相容、乃美國加州獨有例外、加州費西亞氏所飼養之猿與犬、猿竟視犬如養子、每日飼之以食、

危險！危險!!

日人侵略東北，是乘我全國同胞平時太不注意東北。

東北當局太不注意日人行動而暗爲之備。

但在眼前，西北藩籬，如四川，西康，西藏，青海，新疆，蒙古，其地位重要不下於東北，其出產蘊藏亦不下於東北，其危險程度，更不下於東北。

同胞，同胞 能淡然處之麼？

如不能淡然處之，請速購讀

中國第一部探險記

西行艷異記

西行艷異記一書，以日記體裁，描寫西北游蹤，洋洋三十餘萬字，勝過近人小說「老殘游記」・而「怪異」「神秘」「奇詭」「偉麗」

比之西遊記 別有一種風味

西行艷異記一書所載種種冒險事實，眞足驚心動魄，而考古證今，對於外力侵略之危險

更多歷史上價值

西行艷異記作者陳重生即青年援馬團秘書陳重爲之弟。書中述其與許多蠻女邂逅，終與奇女子杜幸生結合。入情入理。頗饒趣味。自刊時報後，曾有多數青年發起西北探險團欲往西北遊歷，亦可見此書

魔力之偉大

西行艷異記全部分訂三冊。用時報特備新式四號字精印

附插奇異人物風景照片

數十幅。咸屬外間所未見。購備一部。不啻在數日之內

神遊十萬里長途

每部三冊

單購一冊實洋五角　加郵費三分　掛號費一角

合購二冊實洋一元　加郵費五分　掛號費一角

合購全部實洋一元半　加郵費八分　掛號費一角

發行經售處

上海四馬路 時報總館

上海　世界書局　北新書局　文明書局　現代書局　民智書局　啓明書局　光華書局　啓新書局

北平西南園時報分館　杭州西湖小說林　南京奇望街時報分館　天津有正書局　蘇州小說林　青島青年書店

各埠時報分館均有出售

介紹一個不要學膳宿費的學校

—只須訂閱時報一份—

現在上海有一個學校、非但不要學費、並且連膳宿費和其他雜費一槪不要的、這個校裏專門研究國學、職業應用中英文字、和職業應用智識等科、照常上課、諸君若願意入學、只要訂閱時報一份、（講義分期刊登播音講稿欄）你道便宜不便宜呢、値得不値得呢、那末這個不要學膳宿費的學校究竟在什麼地方、就是上海南京路永生廣播電台用無線電教授的雙十文化社、

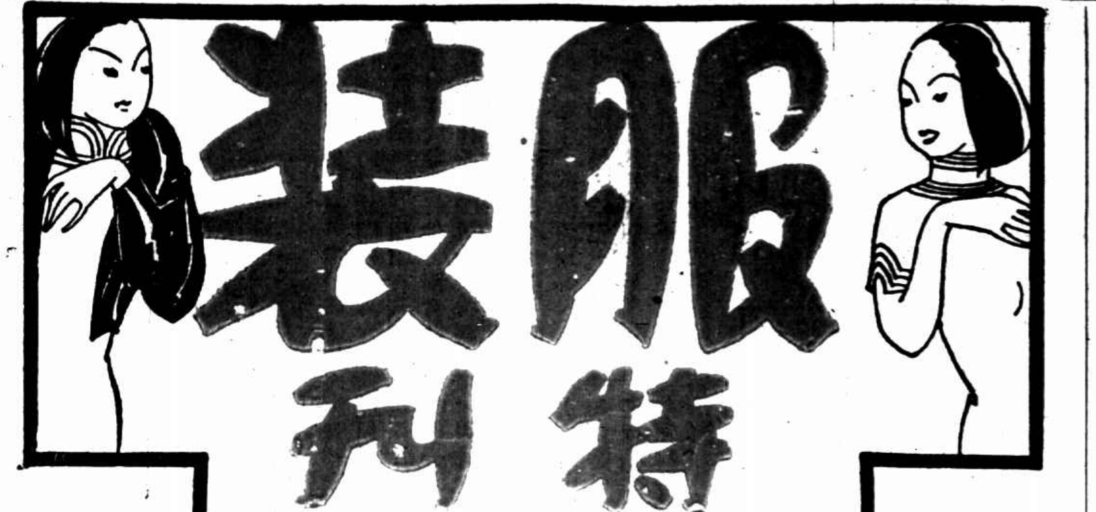

每逢星期二出版　第五十五期

時報播音講稿欄（雙十文化社播講）

▲播音課目　職業應用文・國語・職業英語・
▲播音教授　周叔青・韓瑞恒・
▲播音電台　上海永生廣播電台・呼號XHHJ　週率一〇八〇　華殷二〇〇

◆課◆程◆表◆

星期	上午六時三十分起	下午五時三十分起
一	職業英語	職業英語
二	職業英語	職業英語
三	職業英語	職業英語
四	職業英語	職業英語
五	職業英語	職業英語
六		國語

派拉蒙明星海倫麥克的水手裝

首都二月一日起 取締男女燙髮

限各理髮店將所有燙髮器具一律收藏否則處罰

軍人不得與無髮髻女子結婚即將實施
婦女散髮與燙髮之提議擬用勸導方法

十七日中央社消息、蔣委員長近以吾國各城市之婦女、好趨時髦、咸以散髮燙髮是尙、非但絕不美觀、抑且有害康健、茲據中央社記者探悉、蔣委員長已擬定禁令、禁止全國婦女散髮燙髮、凡蔣委員長之意、以爲婦女應有髮髻、令全國軍人、此後不得與無髮髻之婦女結婚、

到閱報至

讀完這段消息、不勝感慨繫之、自己身爲婦女、便有如骨鯁在喉、不得不與大家來一個商榷、都市裏、尤其是在上海、正像蔣委員長所看到的一樣、女人的頭髮是已做作得反而「不美觀」了、誰都以爲不燙髮、就不足以表示其摩登或高貴、雖然報紙裏曾報告了一些駭人聽聞的消息、告訴婦女們、某理髮廳電燙失愼、某女子中電身死、可是婦女的愛美是看得比生命還重要的、仍舊有不少後來者願受「電刑」、願這麼的做作、果然將委員長感覺到了、而且他已提議、勸導全國婦女不再燙髮、這消息傳來、小子眞要拍案稱快、

羅邵麗赫特選的奇裝　帽下有花帽上有傘如荷葉

南京

訊、市政府去年曾訂定取締奇異服裝辦法會同警察廳於今年一月一日起實行取締、成績不惡、惟對禁止燙髮一項、曾經佈告取締後、市上仍有發現不少摩登女子、將髮燙成種種式樣、大都仍由理髮店代燙、故昨日又會銜佈告、限各理髮店於二月一日起、將所有燙髮器具、一律收藏、否則依法嚴厲處罰、佈告如下、「案准首都新生活運動促進會公函內開、逕啓者、查本會第五次幹事會議常務幹事交議、請決定辦法、嚴行取締男女燙髮、以重衛生、而端風紀、當決議、㈠函請警廳及社會局取締理髮店所用燙髮器具、㈡禁止黨員・公務人員・教職員・及人民團體辦事員・學生等燙髮等語、紀錄在案、除分函外、相應函達、卽希查照嚴行取締理髮店所用燙髮器具、並嚴飭所屬禁止燙髮爲荷等由、准此、查男女燙髮、實有礙於新生活運動之推行、確有查禁必要、除令本市理髮業公會轉飭各理髮店限於二月一日起將一切燙髮器具收藏禁用外、合行會銜佈告周知、特此佈告、」

軍人娶妻 不得無髻

蔣委員長之新提議一俟通過卽將實行

◎南昌廿一日中央社電、蔣委員長規定軍人不得與無髮髻之女子結婚之提議、已交行營審查、正在擬議中、一俟通過、卽將下令實施、至關於婦女散髮與燙髮之提議、擬在新生活運動中增加條文、用勸導方法而並未用命令禁止也、

法國巴黎大學法律碩士何佩仙女士日前留成歸國留影、（黃朝儀攝）

兒童與洋裝

林江譯（黑野靜子著）

兒童的服裝問題、在兒童教育上看來、確是十分重要的、我的意見有幾種

第一不要穿得太華麗

兒童的心地是極純潔的、在兒童時代、養成一種良好的習慣、成人後一定可以永遠實行着他的良好的習慣、

兒童和婦女一樣的意志極薄弱、意志極薄弱的兒童、最容易引起他的虛榮心、所以兒童們的服裝、穿得越樸素越好、穿得華麗便會引起他的虛榮心、長成人後、便更不得了、

第二不要穿得有礙於發育

童子年年長、兒童時代的兒童、每天每時都在發育着、所以此時對於兒童服裝應當特別注意、注意到怎樣能夠不妨害他們的發育爲止、

A穿得太小是不可以的、

B衣服做得緊狹也是不可以的、

C材料太堅硬、能使兒童嬌嫩的皮膚磨壞、也是不可以的、

D兒童服裝宜質地軟、顏色宜淺顯、

第三不要穿得過少或過多

穿得過少能夠使兒童凍病了、穿得過多能使兒童養成一種怕冷的習慣、弱不禁風似的、也很不好、

第四穿洋裝好嗎？

我認爲兒童們穿洋裝最好、它的好處是、

A便利、不妨害兒童的發育、

B美觀、使兒童愈顯出活潑、

C整潔、穿西裝、使兒童養成一種整潔的觀念

D價廉、兒童的洋裝、製作簡單、價錢極廉、日本的全國小學生、現在已全部着洋裝、着日裝者日少、蓋因日裝不便、極不適於兒童也。

××××

兒童們穿洋裝好嗎？一個穿洋裝的日本孩子。

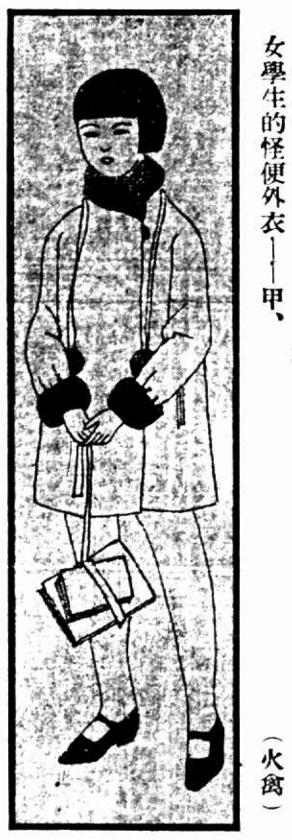
女學生的怪便外衣——甲、（火禽）

服裝漫談

（二）旗袍將變成旗背心　（枝島）

最近幾年來的中國女同胞們、對於國家社會方面的功益事業、是絕少過問的、他們一天到晚的只是在努力研究服裝的式樣、你發明出來一種怪特別的裝束、我也不甘落後、我也發明出來一種比你還要特別摩登的衣裝、你發明了一種很肉感的服裝、於是勾心鬥角、今天這一種新式特別更要顯得肉感的、明天又有一種更新式特別的晚禮服給發明了出來、甚至於一天造成功好幾種花樣、眞的、我們貴中國的女同胞們、自五四運動以來、她們別樣的努力成績雖是沒有、努力服裝式樣發明的成績倒是大有可觀、如依照學校裏給分數算法、那麼至少要給她們一個一百零一分、你說對不對、從這一點看起來、誰說中國女子不聰明、誰說中國女子是世界女子中最懶惰的女子、

最近一般努力服裝式樣改革的時代化女子、又發明了一種短袖旗衫、袖口已短到了肩膀那裏、胸部非常的狹小、乳部因爲衣緊的原故、更爲顯露、奶頭了也明顯可見、眞似她們公館門口的電鈴「按鈕頭」、腰部也非常細小、股部的美、十足表現出來、但下擺卻非常的大、大得可容兩個小孩、這就是一九三六年最新式的摩登裝束、

有人說、像這種衣服、不但有礙發育、且穿起來也不大適宜、眞是何苦、尤其是在這嚴寒的冬天、赤露在外面的兩條臂腕、難道不怕凍壞了嗎、我說、爲了摩登、還怕什麼冷不冷、就是冷得害毛病、也是有光榮的、爲摩登而害病、豈不摩登之至、不過我覺得袖子短到肩膀上、模樣兒雖是很好看、很摩登、但是身體不健全的不胖姐兒、卻不好看了、遠遠的望去、羸弱的瘦骨高聳、好比兩肩上出了被割短了的翅膀、實無美可言、自然她們自己是疑爲了不得的摩登好看、又有一位朋友說、預料隔不多久、旗衫的袖子必還要短、恐怕要短到將沒有袖子了、這我很讚成、索興把旗袍改成旗背心、不是更加摩登美麗嗎、

中南飯店

地址愛多亞路五六〇號　電話九二二六〇號

交通便利定價低廉　房間清潔侍奉週到　屋頂花園聽名遊覽　色白大菜日夜齊備　雅座乘涼奉送香茗

中央大旅社

上海廣東路正豐街口　電話九三〇〇　九一三三〇

房間最多　定價低廉　交通便利　侍役殷勤　電報掛號六二二五

上海南京路盆湯弄 南京飯店

歐美彈房 供客消遣　喜慶禮堂 華麗無比　摩登房間 售價獨廉
旅客欣賞 備無線電　茶役西崽 個個訓練　地點適中 交通便利

電報掛號九五五五號　電話九一〇〇八號

皮。裘。之。研。究（三）

雲裳

皮裘之種類、不佞已於本刊五十一期中詳言之矣、今乘吾餘暇、再一研究吾國御用皮裘之歷史、考發明御皮裘者爲誰、則已悠遠而難知、蓋上古之世、榛榛狉狉、皆巢居而穴處、人類與鳥獸同群、第以靈於萬物、而無羽毛之禦寒也、乃食獸之肉而寢獸之皮、惟當時無文字可考、至春秋時代、孔子刪詩書、吾人始能於此中略窺上古之風俗情形、則亦無慮已數千百年矣「彼都人士、狐裘皇皇」、所謂都人士者、蓋指上流人而言、更足證皮裘之名貴、不自今日始、在周時代、已爲人所珍視矣、且更足證當時狐裘之盛行、而當時羔皮或羊皮等裘、則又似未見盛行焉、蓋草莽初開、獸類尙多、固無需乎羊皮而始克禦寒也、故卽貧寠如舟子村夫、亦不一御羊裘、何以知其然也、蓋余不特遍搜周秦古籍、未見羊皮之字、則舟子村夫、賴何物以禦寒耶、吾又考於詩經中而得之矣、「舟人之子、熊羆是求」、是亦詩經中所昭示吾人者也、熊羆皆爲猛獸、其毛極厚而暖、蓋當時雖開化之時期尙近、熊羆等猛獸尙少、其殆獵之易而其價殘賤、顧今日熊羆等猛獸、除世界上寒帶而未開化之處、容或有之、物稀爲貴、熊羆等裘之價値似已不在羊皮之下矣、古時不特狐裘盛行、卽今日視之珍奇之貂裘、在古人視之、亦爲常物而無足貴者、又何以知其然也、吾讀戰國策而得之矣、當蘇秦（季子）游說秦王而不用、假塞潦倒、黑貂之裘敝、窮途歸來、妻不下紝、嫂不爲炊、夫嫂炊妻紝之家吾知其非巨富必矣、然尙能常衣黑貂、吾儕於今日讀之、得毋羨煞古人耶、至於皮裘以輕爲貴、自古已然、故名貴之裘、其量愈輕而性愈暖、讀孔子之所謂「乘肥馬衣輕裘」者、可以知之矣、故麥穗子也、灰鼠也、紫貂也、皆以其量輕而彌覺珍貴、狐裘雖略較重、惟亦未見有沉滯之弊、惟老羊皮、豹皮之類、價亦賤而重量亦增爲上流人士所不取、蓋冬日衣服、雖衣輕裘、已較夏日爲臃腫、若再負重量之皮裘於身上、則其行動不便擧止費力精神上所受之痛苦、較無裘爲尤甚焉、故欲禦寒而衣重量之皮裘者、直天下之愚人也、客問而難余曰、徐子之中論 諒子亦曾讀之矣、君豈忘「禦寒莫如重裘」之句乎、則子之裘愈輕而性愈暖之說、將不攻而破矣、余聞而笑曰、然、子誤解矣、是重裘之重、非輕重之重、乃重疊之重也、蓋在酷寒季節、一裘衣之不暖、乃重加裘焉、亦猶今日吾人之皮袍皮掛也、或皮袍外之罩皮大皮也、總之皮裘以愈輕愈貴、至於種類之貴賤、則已上篇中詳述無遺不復贅述焉、

睡衣——派來蒙明星卡羅龍葩

女學生的怪便外衣——乙、（火禽）

好萊塢明星服裝談

性感明星梅蕙絲脫、在她主演的「儂本多情」裏、共計穿過十五套新式的服裝、尤其是開幕時她在馬戲場唱歌時穿的那套服裝、完全是用各種珠石聯綴製成的、聞這件衣服價値很鉅、因爲有不少是金鋼鑽石的、

據好萊塢穿禮服第一能手亞道夫孟郁說、「假使你要做一位紳士的話、你應該穿買里古柏的大衣、戴羅惠爾夏萊的帽子、穿威廉包爾的袴子、套克拉克勃爾的皮鞋」、朋友、你如果想做一位紳士的話、就不妨試一試看、

到現在、瑙瑪希拉還保着過去女子耳環的愛好、她走到外面去、從來沒有一次不戴着一副雙環珠圈的、有一次因爲忽忙中忘記了帶、在半路上忽然的想起來、她也要重行回去、把耳環戴着再出去、假如兩隻耳環之中、有一隻忽出了毛病、她便馬上到手飾店裏去照樣配一只、

一件外衣、很簡單地做了由做、看見了璐克黎馥穿在身上、每個人都穿這衣服了、在私室中、這種外衣要絲織品做的、才稱時髦、

卡洛耶白一共有十五件不同式樣的平常衣服、她每天從其中換一件衣裳穿、她每隔一天要修指一次、她僱有一個長期替她修指甲技師、到了熱天脚指甲也是隔一天修一次、甲上都塗得很美麗的紅色、

好萊塢有一個女明星、她的家中連一件睡衣也沒有、所有都是那種奢侈的衣禮服你們猜你猜看這位女明星是誰也就是梅蕙絲脫吧、也許你們不相信吧、

總格拉斯蒙高美萊的牙齒是好萊塢電影明星中牙齒最白者、

克拉寶的頭髮、是女明星之中最美麗的一個、顏色是紅的、但現在已沒有從前那樣的紅、那樣的美麗了、因爲她的年紀已經大了、尤其是生了兩個孩子之後、頭髮已脫落不少、所以她現在已不甚被觀衆愛好了、

克拉克勃爾從來沒有穿過一雙補過的破襪子、他說他一穿了補過的破襪子、就會不能走路、走路脚便要疼痛、（誠公）

維也納花園舞廳爲茶舞會啟事

本園謹啓者本園自本月廿一日起提早每晚七時開幕并於七時半至九時凡一男一女來賓茶舞後又爲茶券一張以代入場券便利顧客各界起見每客售價一元實西菜大菜每客大洋一元特此佈聞尙希各界早臨爲幸

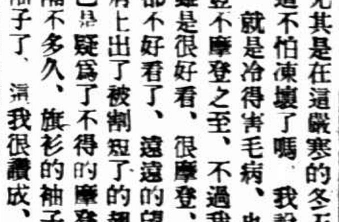

光華眼鏡公司特廉品之一

摩登士女必備　高貴摩登眼鏡　最宜適風靡摩式樣　美品質高售價廉

每副二元八角

總號南京路大慶里口南號老北門對面典當街口